濱江日報
康德四年十一月 發行
第六五七號
本報今日出兩大張

聖上御覽石油試掘所
欽派侍從武官慰問日滿部隊

【錦州二十二日國通電】皇帝陛下，駐蹕錦州第二日，（二十二日）午前八時，御由熙宮內府大臣，張國務總理，星野總務長官以下扈從員，及扈從關係者，於錦縣車站月台，時受站台多數之官民奉迎，御容欣悅，在晚風清爽之御用列車內，御閱佐藤滿洲石油會社理事，說明石油事業之概況，同十時五十六分駕抵東槊車站，在站前排整御列後，即經滿石道路，駕幸滿洲石油株式會社，吐呼魯試掘所，由同社副理事長御前導，御覽石炭試掘狀況後，御少息於試掘事務所，繼由同所啓駕，還幸東槊車站，乘御用列車，親幸阜新云。

【錦州二十二日國通電】日夜軫念軍事之皇帝陛下，當此次巡幸錦州地方，對於省下駐在之日滿軍，及名譽之傷病勇士尤深豢垂系，欲俯加慰問，因欽派侍從武官條家鐸，與森隨行員，奉戴聖旨，於二十二日午前十時，特至日本軍〇〇部隊，國軍〇〇旅團，錦州陸軍病院，治安部病院，傳達聖旨，懇摯慰問云。

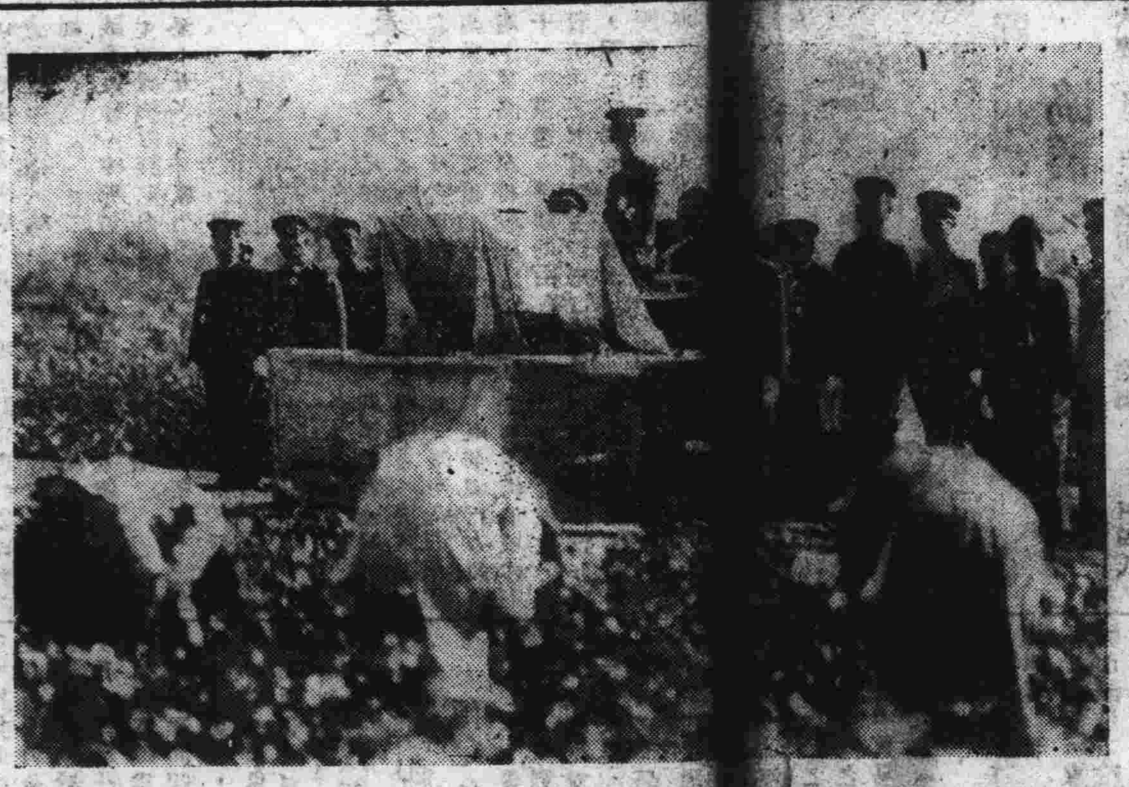
皇帝陛下御覽國立農事試驗場婦女摘棉

波蘭分割線 德蘇兩政府決定
對於確定德蘇分界國境

柏林二十二日發國通電：德國軍司令部，二十日午後發表，謂德蘇兩國政府，將波蘭分割線，由東普魯士國境，沿那維斯拉及舉沙之西河川，直至克爾巴加山脈，一百公里之一線云云。

【莫斯科二十二日發國通電】蘇聯政府，關於二十二日在波蘭確定德蘇分界國境線，與德國政府同時，發表如下之共同聲明書。德蘇兩國，劃維斯拉河，達拿留河之合流點，更溯拿留河至貴庫河之合流點，沿該河至維斯拉河之合流點，更溯該河直達山河，沿山河至其源泉地，以線為德蘇兩軍之分界線云。

由德國士官保護 華沙外交官避難

柏林二十二日發國通電：據德國軍司令部發表，殘留於華沙之外交官百七十八名，其他外國人一千二百名，二十一日已平安由華沙脫出，由德國軍士官保護，已乘特別列車赴哥尼斯堡矣云云。

昆明大地震 市民戰戰兢兢

上海二十三日國通電：據昆明來電，雲南省昆明一帶，二十，二十一之兩日，有相當之激烈地震，市民均戰戰兢兢。

德軍進出波匈國境
—德蘇兩軍於融和中進擊—

布美羅夫「匈牙利」二十一日發國通電：南下中之德國軍部，二十一日夜半，已達波蘭，匈牙利國境布羅夫與巴加山脈之山間矣，而布羅夫與波蘭領之間，有大山脈，橫貫其間，為波蘭領，惟德國人稱其約二分之一為德國軍正式占領，於二十二日波蘭領者，係於內之左右，而德國軍現已訪問匈國國境。[illegible]

柏林二十二日發國通電：德國軍司令部，二十二日發表如次：一，德蘇兩軍，向國境線之進擊，於完全之融和的空氣裡行之，蘇聯兩方部隊，在魯包附近，與戰鬥中之德國軍部隊交代。一，在華沙近郊，布拉科，被德國軍包圍之波蘭軍，雖數次欲突破包圍線，然已悉被擊退矣。一，西部戰線，施行若干之局地的偵察戰之法國軍追擊機，被擊墜一架云。

隊，三宅中尉指揮之部隊，於逐漸前進中，據藏堝市南方二公里一村落之孤立房屋，頑強抵抗，既而不支，亂逃潰退之敵兵中，有敢然不動，力戰應戰之少數敵兵，中尉一退，日本軍之[illegible]兵，對於如斯勇敢之敵，不禁發生愛將之念，急速立起，命令部下停止射擊，曰，「對方之勇敢之敵人，然此等勇敢之[illegible]，可為武人之鑒，不殺之，應喻以大義，而伏之」等語後，應聲而之青木公雄伍長，（橫濱市中區本牧町人）立於彈雨下，用不流利之中國語，大聲呼喊，一片誠心，完全以誠意與大義，對方之敵，為之感動，遂一同棄械投降，於是，此三十一名之敵，不血刃，瞬間成為捕虜，即時，為日軍作嚮導，成為今次撫河作戰獲勝之導火線云。

欲將西比利亞物資 以飛船輸運至德國

哥本哈根電：據丹麥有力報之二十一日莫斯科電稱，莫斯科柏林航空會社之技術專門家一行，近由柏林抵莫斯科，關於以飛船之西比利亞連絡飛行計畫，決與蘇聯當局，開始交涉，此乃德政府，欲利用飛船，由西比利亞，確保物資之供給云。

日本完璧，對敵軍事施設不遺餘力，不顧地上之防空砲火，施以極猛烈之爆擊矣。

法軍在西綫最近之戰況

巴黎二十二日發國通電：法國軍司令部，關於二十二日之戰況發表如下：西部戰線二十二日全戰線，皆極平穩，然我海軍，曾作有效的保護商船隊，同時並追踪敵軍潛水艦矣。

為青木伍長誠心所感 敵三十一名棄械投降

南昌二十三日發國通電：前於撫河作戰之際，發生敵三十一名不流血投降之佳話，即十五日拂曉，討伐由撫河潛渡之敵遊擊隊之渡邊部隊，於南昌東方十五公里附近，掃蕩中之藏堝市（南昌東方一），對此予以協力之八角部

▲停戰協定成立後日蘇兩國代表之紀念攝影

歐洲大戰為長期戰
羅斯福大總統在議會言明

華盛頓

華盛頓國通電：羅大總統於二十一日之議會中，除發出政府所希望之新中立法骨子六項外，對於歐洲戰爭，言及緊急措置，稱危險戰爭不能短期而終，危險仍屬無邊也，所談如下：政府對於強化美國國防，特宣言有緊急措置，現已實施各種之措置，余現在世界上所覆之暗雲，固深希急速一掃，然所遺憾者，因現在之事態，殊不可能，故如直視現實之事態時，余不能不直率謂，更深層危險之時期，仍橫於我等之前途也，在此事態之下，美國之政策，對該關係，甚望深其考慮，非加以檢討不可，我等現在[illegible]，應將歐洲化後繼者之運命担起也云云。（寫真即羅斯福）

美國民衆重視 希特拉演說

華盛頓十二日電：美國民衆，對於希特拉之演說，頗為重大視之，向民間並直接用無線電，向美國放送，是以美國重要街頭，有許多民衆，停立傾聽，頗為熱烈云。

英政府曝露 希總統英大使及首相外交折衝經過

倫敦電：英國政府二十一日發表英德開戰前，希總統，韓德森英大使，及張伯倫英首相等，外交折衝之真象，並列舉各項，以為攻擊德國之材料，其所舉事項列五項，頗惹世人注目，一，希總統曾對英國政府探詢，謂英國有與德訂約之事[illegible]。一，據韓德森英大使報告，謂希總統對於德蘇協定，並無十分熱意。一，希總統曾警告莫索利尼首相，謂果惹起第二大次戰，則結局之勝利者，惟有日本而已。一，希總統謂果英國念於波蘭，則余即不為戰爭之挑發者，願為藝術家以終生。一，希總統以為與其在五十五歲至六十歲之時期戰爭，不如在五十歲之今年戰爭。一，德國陸軍首腦部，謂不及今與英國戰，將永無其機。

樹立中國中央政府之政治會議委員 —現正慎重詮衡中—

【南京二十二日國通電】由於汪，王，梁，三巨頭會談之結果，決定建樹中央政府，臨時維新兩政府，應為具體之議，對汪精衛氏，因為樹立中央政府，亦決參加，遂召集中央政治會議，臨時維新兩政府，國家社會黨，並其他無所屬之民間有力者，召集通知，復鑒於會之重要性，為其慎重，對於各團體派遣代表之物色，亦須相當時日，故預定十月下旬，始能開會，於中央政治會議出席員，為臨時維新兩政府，國民黨，[illegible]及其他數名，將以共約二十餘名之委員，構成之云。

西尾總司令官離國就途赴任

【東京二十三日發國通電】中國派遣軍總司令官西尾壽造大將，偕同板垣總參謀長以下幕僚，決乘二十五日午前九時東京站開之列車，就赴任之途，而一行同日午後抵名古屋，乘電車赴宇治山田，於該地一宿，二十六日參拜伊勢神宮，午後一時，自山田出發，參拜桃山御陵之後，乘午後十時五十三分由京都站開之列車，一路直赴任地云。

日本空軍猛爆福州

香港二十二日發國通電：據重慶來電稱：二十一日之日本空軍，由正午起，互四次，對福州及附近之軍事施設，加以猛爆擊，尤以福州西郊洪山橋，蒙極大之損害矣，又同日午後，日本空軍，對洛陽亦行猛烈之攻擊。

日軍在澳門西北上陸 目下正與敵軍交戰中

【香港二十二日國通電】據英文中國時報澳門通信稱，日本軍於二十一日，突在中山縣澳門境界西北二哩前門附近上陸，出焦土策，已將鐵路上之全橋梁炸破，又石岐之敵，為備到時可以展開市街戰，砲聲震撼，與中國軍當局，二十一日夜為界西北，東北猛進中，一方唐家邊一帶，亦曾展開激鬥，中日報道稱，日本軍於二十一日[illegible]，而日本軍刻正努力構築堡壘，向石岐，澳門公路，力防備中云云。

澤田次官之任駐法大使 係因法國變更對日態度

【東京二十三日發國通電】外務當局，自有田外相時代，即擬於適當之時期，補充法軍側拒絕谷公使事件以來向即懸置中之駐法大使意向，然其後因複雜之國際關係，以致未能如願，直至今日，惟自德蘇締結不可侵條約以來，法國政府對日態度，忽然變更，不獨容納日本之要求，且取急速解決日法間懸案之態度，詎至最近，對於日本，更加一層接近甚，要請任命駐法大使之意向，亦曾向日外關聯不介入歐洲動亂方針之日本政府，對目下迄行戰爭之任何國家，亦持續友好關係，由此建前，經檢討法國側之要請結果，此次始任澤田次官為駐法大使云。

羅馬尼亞各地 鎮壓鐵衛團

布加勒斯德二十二日發國通電：以葛里寧斯科總理被暗殺事件為楔機，羅馬尼亞政府對鐵衛團之徹底的彈壓，自二十一日夜起開始，如民爾基，秋谷兩地，鐵衛團幹部四十四名，美布羅亦有三十名以上，被逮捕槍斃，一方首都布加勒斯德以次各地方官廳，分由軍隊嚴重警戒，國內一般皆稱平靜，但政府關於葛里寧斯科總理暗殺事件，發表為有外國之思想云。

比利時報評論 希總統演說

比利時電：對於希特拉演說，都城報紙評有良好印象，謂此次戰爭延長，應由英法負重大責任，因為波蘭國不自量力仍一味依其懸崇政策，而由英法援助，故現已消滅，此暴凡爾賽條約國亦應負責。

蘇聯國防人民委員 近將訪德

柏林電：據可靠之報道云：瓦拉希羅夫蘇聯國防人民委員，預定九月底或十月初訪問柏林，與德國軍首腦等，作重要協議，此與十九日，赴莫斯科之德國軍事特使之行動，俱係決定德蘇兩國軍事聯繫，極值重視云。

野村就任外相 已正式決定

【東京二十三日發國通電】由阿部首相受就任外相交涉之野村氏，在後任學習院長問題未決定之前，保留正式受諾，然二十三日中似可有受諾之回答，預定於二十五日故伺宮中御便宜之後，舉行專任外相親任式云。

【東京二十三日發國通電】受就任外相交涉之野村大將，二十三日朝，已向阿部首相，正式回答受諾之旨矣，斯以首相於該日午前十時半，至宮中參內，上奏一般政務之後，旋即內奏，決定二十五日舉行親任式云。

法軍在布里滋河東方攻擊 —法軍司令部發表—

巴黎二十二日發國通電：法國軍司令部，二十二日對德法國境北端二十一日之戰況，發表如下：法國軍前進部隊，在薩爾煤鑛地區南方，及布里滋東方地帶，展開活潑之活動，又德法兩軍，曾亘全線施行砲擊云。

英法兩首腦間 開二次戰時最高會議

倫敦二十二日發國通電：英法兩國政府，二十日在英國某地，開第二回戰時最高會議，當時英國側由張伯倫總理，哈里法克斯外長，治多西爾國防調整部長，法國側由達拉傑總理，龐德里軍需部長，甘穆蘭國軍總監，達爾蘭海軍總司令等出席，會議於午前午後兩次舉行，檢討本月十二日在法國所行之第一次會議以後發生之諸問題，且對於今後之對策，作重要之協議云。

谷正之氏 任外務次官

東京二十二日發國通電：澤田外務次官，業轉駐法大使之後任，將俟野村大將，就任外相後，銓衡人選，茲據觀測，將起用谷正之公使，充任之事，已成為確定的。

匈牙利政府 亦動員預備兵

布達佩斯電：歐洲戰爭之餘波，當波蘭戰線告一段落之時，竟致巴爾幹中歐諸國，亦波及深刻之影響，茲據二十一日布達佩斯之報道稱，斯之德國系新聞，明報匈牙利政府為處此危機，以備萬一之事態計，已決定動員一九一一年，一九一二年兩級之預備兵云。

暗殺羅國總理 處刑者數千名

布加勒斯德二十二日發國通電：羅馬尼亞政府，以環繞暗殺葛里寧斯科總理事件，對背後關係向即嚴重審訊中，然受報復的處刑者，已達數千名云。

王克敏氏決定發表 擁護中央政權聲明

北京二十三日發國通電：在南京巨頭會談，對新中央政權決定確固態度之臨時政府王克敏委員長一行，已乘二十三日午前十一時半飛行機歸還北京，決定午後五時，發表擁護新中央政權之聲明，表明臨時政府確固不動之態度云。

澤田廉三氏 任駐法大使

【東京二十三日發國通電】阿部兼攝外相，鑒於歐洲情勢之重大變化，對於故杉村大使遺席，經人選結果，決定起用現外務次官澤田廉三氏，向在徵求法國側意之中，茲已得到快諾矣。

柏林各處 炸彈頻發
反德份子惡作劇乎

倫敦二十三日發國通電：據倫敦所接之情報稱，本月十六日德國航空部炸彈事件之後，二十二日柏林警視廳及中央瓦斯工場二處，又有發生炸彈事件之說，而政府當局以此等爆發事件，係秘密團體（黑色戰線）反拿其斯團之陰謀，仍在逮捕嫌疑者三十餘名云。

時，每人受進門費貳角五分，於此國家滅亡之時，猶如此貪財，誠為笑談。

德陸軍總司令 贊揚波軍勇敢

柏林二十二日電：德陸軍總司令，保齊斯，對於此次在波作戰德軍之勇敢，頗為贊揚感謝云。

德人撤退時 被波蘭人暗殺

柏林二十三日電：於保森城有德國人夫婦，於保森撤退時，突被波人拘留，欲圖將該等殺死，於殺死之前，並逼問有何懸望否，當時該德人兩夫婦，則謂，尚希望希特拉總統萬歲，然被波蘭殺死后，當更使波蘭人前往看視，

西部戰線德軍 全線施行反攻

巴塞爾二十二日發國通電：據中立國方面所接之情報稱，西部戰線之德國軍，二十二日反攻成功，不僅全線得以阻止法國軍之進出，並奪回戰略上重要地點，而兩國戰鬥機隊，在薩爾之東方布里滋河及薩爾之西方泥多河上空，曾展開大空中戰云。

拍賣及拍定期日公告

債權人東洋拓殖株式會社 債務人奚英霖
右當事人間之康德六年（宿）第四號不動產事件，債務人所有末尾記載之不動產拍賣如左，本件不動產執行官占有之
一，拍賣之日時 康德六年十月十九日午前十時
一，拍賣之場所 哈爾濱區法院
一，拍賣之方法 投標（入札）
一，拍定期日 康德六年十月二十三日午前十一時
康德六年九月二十日 哈爾濱區法院
不動產之表示
一，如另紙目錄記載此最低拍賣價額
一，國幣五萬一千三百五十二元九角八分整
不動產目錄
一，土地落坐哈爾濱市道外北十九道街路西 東至十九道街 西至本主 南至胡同 北至胡同
一，基地肆段面積肆百方丈
一，建築物同右地上所在
一，房一棟 磚鐵蓋平房五十餘間（二六子露拍）

新福洋行瓦缶吉士啓事

啓者鄙人瓦缶吉士前在中國九道街開設豐和洋行今遷移在外國九道街十一號改為新福洋行恐諸君未知特此登報聲明
鄙人瓦缶吉士啓 8473

接兌商號鋪墊聲明

啓者茲以康明人班文泉於康德六年九月十五日將永生厚經理王紹忱同人，將永生厚所有之鋪墊傢具等項如數出兌於班文泉名下為業除雙方立有兌單為據外特此登報聲明
出兌人永生厚經理王紹忱 接兌人班文泉

實行低物價政策 設物價專門委員會

奉天商工公會之新決定

奉天 奉天商工公會，為協力於政府之低物價政策，並為商人自肅起見，特以自治的精神，擬設立物價評定專門委員會，於二十二日，該會第十五次職員會席上，提出討論，結果決定如下：

一、該委員會，按所定之手續，設置物價評定委員十名至十五名，及專門委員第一部（日系側），第二部（滿洲側），各十名，組成委員會。

一、物價評定委員，為商工公會統制指導之下，研究並審議物價問題，統括之物價評定專門委員會，直屬於物價評定委員會，對於特定商品及批發，零賣等物價，並調查，應答意見陳情等項

預料該會成立後，低物價政策定可見諸實行云云

奉市水道本年預算 竟達八百萬圓之鉅額

奉天 奉天市水道課，本年度預算，（特別會計）及追加預算，共為約三百萬圓，內中百四十萬圓，向興銀起債，以十年償還，確額則由一般市民之水道使用料充之，因之本年度預算一躍竟達至八百萬圓，據此亦可知大奉天市之如何發展矣，而該急激膨脹之主因，則為建設費，每年度都邑計畫之實施，為解決住宅困難起見，決將鐵西市南部之渾河堤防附近，及大東區華園行方面之草地，劃為市街地域住宅地，因之水道之敷設，自為當然之趨勢，且該方面均為大規模建設，故必需龐大之經費，水道課乃將該八百萬圓之中以約六百萬圓，以興銀起債充之，至於水費，去年即有提高之議，茲鑒於水道事業之公益性，當此物價昂騰之際，避免市民負担加重，且明年度相負此項龐大費用，提高若干料金，亦屬不得已之舉，至於提高幅度，目下尚慎重研究中，又如租戶遷移，為徵收水費極大困難問題，因此乃擬自明年度起，水費徵收，房主亦須負連帶之責任，此種意見極為有力云。

印度教育家 滿洲視察團 預定今日來奉

奉天 為使印度人深刻認識滿洲計，滿洲觀光聯盟招聘之印度教育家滿洲視察團，迭利市國立馬毫美德大學教授毛道，阿基爾氏一行十五名，由朝鮮經由來滿，定於二十四日午前七時着列車來奉，視察奉天，撫順，新京，吉林。大連後，三十日搭吉林丸由大連出帆離滿，一行全係印度之知識人，印度下院議長代理印度婦人代表之拉庫內美巴迭夫人，於一行中尤放異彩，印度人之視察我滿洲國，以此為嚆矢，鐵道總局，更定於二十四日午後一時起，假奉天大和旅館，舉行懇談會，取最近印度情事之座談會云。

國軍於西井塔 擊退第八路軍匪

（承德） 韓興部隊，於二十一日午後十時，在馬仲橋北方約九公里，西井塔與匪首包某所率之第八路軍匪約百名交戰，終使其向匪方潰逃，敵方遺棄死體五具，鹵獲品多數，我方毫無損害云。

華北政權盛衰記

〔桐譯〕

該宣言公表之後，立即將四百三十八名議員之證書與徽章剝奪取消，一方面並擅自作成「修正約法」公布施行，將大總統之權限，極力加以擴大，繼之又依政事堂組織令廢止內閣制度，另以大元帥付組織令，規定大總統為陸海軍大元帥，於是天下之政權與兵權，完全操於袁世凱一人之手，屈指計之，袁自宣言贊成共和以來，可謂順利非常，一瀉千里，若任常人，似乎早應滿足，但袁之慾望，又那能僅止於此，語云知足常樂，又云知足不辱，袁世凱最後之失敗，也算是不知足的報應吧。

他最後的慾望，是什麼呢？就是要當皇帝過過活，該他要失敗，當他皇帝之迷夢尚未實現之前，他的左右，很有諫止，並且日本政府亦曾誠懇忠告，但他那裡肯聽，於是竟於民國四年十二月十二日宣稱順民眾之總意，就皇帝位，由是日起每出入起居，必令着帝王之威儀行之，於民國五年，更改元為洪憲元年。

果然天下騷然大譁，雲南都督唐繼堯，先起討袁之軍，蔡鍔率第一軍向湖南四川方面進攻，李烈鈞率第二軍向兩廣方面進擊，各省亦相繼宣言獨立，革命軍所向披靡，形勢日於北方不利，甚至於袁世凱一往視同心腹之段祺瑞馮國璋等亦揭起反對帝制旗子，這時的袁世凱才悔恨不聽好人言，陷於進退維谷的地步，不得已乃將帝制取消，委段祺瑞為國務卿，以收拾時局，計洪憲皇帝之夢，前後八十天，同時袁世凱本人亦以羞恥怨憤，胸中鬱積不舒，遂以病不起，享年五十八歲。（未完）

大連 滿洲資源館蒐集 日滿華蒙資源品

大連 大連市滿洲資源館，從來展覽華北一部分之資源，然今，日滿華一致開發華中，對於該項資源之陳列，宜求其充實，其第一期之搜集計畫完畢，於館內新設『北支地域參攷室』，更於明年預算全部充實該室，將來更分為北支室，蒙疆室，山東地方室，又資源豐富陳列北支蒙疆之資源，而成為日滿華資源之中心博物館云云。

大連 窒扶斯漸將消滅

大連 大連之窒扶斯，二十一日新患者為十一名，自二十日以降累計七百九十六名，再加赤痢及其他，只二十一日亦達二十七名，累計一千〇十九名，先前流行之窒扶斯，漸將消滅云。

青島丸船客 虎疫嫌疑 已判明非保菌者

大連 於二十一日晨入港之大連汽船青島丸，四等船客苦力中，發見有虎列拉保菌嫌疑者五名，致防疫當局頓呈緊張，惟經海務局檢疫課，檢查之結果，至二十二日晨，已判明無菌，遂解放隔離中之四等船客苦力矣，因此，於青島丸裝卸貨並無關係，仍能預定，於二十二日拔錨。

關東州經濟部與業者 協議米穀輸入方法

大連 二十二日國通電：關東州經濟部，關於州內物資物價對策，加種種考慮，尤其米穀及小麥粉之配給及價格，能否得適正，影響人民之生活殊大，故參酌業者及需要者之立場，依低物價政策之趣旨，斷行設定米之最高價格，低減小麥粉之批發，零賣價格，關於配給，亦期其圓滑，惟米青黃不接期之輸入一萬二千石，為燃眉之急務，而小麥粉價值較米價高，務急速低減，以應滿人之需要，故於二十二日午前十時，在經濟部招集糧穀會社及米穀配給組合小麥粉配給價格之低減，作種種協議似略見決定，其具體的決定內容，將急速發表云。

八月中之香港貿易

輸出入九千六百餘港幣

香港二十二日國通電：香港稅關當局發表，八月中，香港貿易如下，（單位十萬香港弗）（按香港弗即港幣）

輸入	五二一
輸出	四四八
合計	九六九
入超	七三

若與去年同期比，計輸入增加百分之七，六，輸出增加百分之十五，八，又對日本貿易輸入為二百二十萬弗，（去年同期為一百二十萬弗），對日輸出為一百三十八萬六千弗，（前年同期為一萬九千弗），又對華北貿易均呈增加，又對華中，華南輸出減退，輸入則呈增加，又對英領各地，均減少，又對英國輸出與輸入，亦呈激減云。

日滿實業協會開會 討論日本海海路強化策

新京二十一日國通：日滿實業協會，二十二日自午前十時，假新京大和旅館，舉開報告會，由以滿洲代表，携日本海海路擴充強化案，而參加於日本新潟所開之日本海經濟聯盟總會，該協會常務理事石崎廣治郎氏，有所報告，富田支部長，丁本部副會長，平七理事，傅辦事及其他評議員均出席，聽聆兩氏之報告，於該報告會，除聽聆報告外，對於經濟聯盟總會所採擇之各議案，由聯盟呈報日鮮滿關係當局，已不待言，惟鑒現下之情勢，並日本海海路之開發促進，乃刻不容緩者，故為由側面援助聯盟活動，關於對滿洲方面關係當局，由滿洲方面之立場，與聯盟取一致步驟，有無呈請必要之點，亦必有所協議，日本海經濟聯盟，向日鮮滿關係當局所呈報之項目如左：

一，建議促進創立日本海國策海運會社之件，
一，建議急修日本海港灣之件。
一，建議整備港灣與背後地連絡交通路之件。
一，建議振興日本海產業貿易之件。

包米高粱先後上市 京郊收穫尚屬良好

新京二十二日國通：時屆中秋，田禾已入收穫時期，新京四郊，及長春縣地帶，雖然因夏季亢旱，田禾生長不良，然夏末屢次降雨，反足以助長作物最後之發育，於是高粱包米等，仍有良好之收成，其提早收穫之包米，現已有運入市內者，據農人談，其仔粒充足，高粱已採收，或打場中，日內亦可上市云。

停止各站之高粱米 尤其運往華北

奉天二十二日國通電：滿洲精白高粱對華輸出組合，因禁止輸入華北，而停滯於山海關等地者，截至六月三十日止，總計有六十四車，曾陳請經濟部許可輸出，茲已經許可，准自二十日起，至十月三十日止，分批向華北輸入，茲將停運於各地方之貨物，列下：

山海關	一十二車
通遼	五車
四平街	二十車
洮南	十七車
計	六十四車

暫不適用專管制 白眉等特殊大豆

新京二十二日國通電：要特產物專管制之適用品目，目下只限定為黃大豆，及大豆餅豆油，對於白眉，改良，及間島大豆之名特殊大豆，則除外之，其理由如左：一，該特殊大豆，為由現在混保適用品目所除外。二，黃大豆與特殊大豆，價值懸殊，若欲特殊大豆亦為專管，則有另設混保之必要，但現在尚無此設備。三，特殊大豆之輸出目的地，只為日本與中國，對於其他國家則無之，且其數量亦不過為十萬瓩左右，目『殊無實施專管制之必要』，倘將來如設備其他準備之時，亦有實施專管制之必要云。

中銀行市

新京廿二日國通：

△紐約匯兌市場（廿一日）

倫敦	三弗九九仙二分之一
日本	二三仙二三
上海	七弗七五仙
巴里	二仙二八
柏林	四〇仙

△倫敦匯兌市場（廿一日）

日本	一志二片三二分一
紐約	四弗〇二仙
上海	四片四分之三
巴里	一七六法
伯林	

△上海匯兌市場（廿二日）

日本	一
倫敦	四片三二分一五
紐約	七弗十六分五

△金塊市場

倫敦（廿一日）	一六八志
紐約（廿一日）	三五弗
海關金單位（二三日）	二元七〇八

△銀塊市場（廿一日）

倫敦（現）	二三片二分之一
同（先）	二三片十六分五
紐約（公定）	三八仙四分之三
加奈陀	四七仙
孟買	

本埠錢糧行 九月二十三日

大豆

	最高	最低	下市
前場			
十月半	七九〇	七八六	七九〇
十一月半	六七二		六七二
十二月半	未		安
後場			
十月半	七九〇		七九〇
十一月半	未		
十二月半			安

現市

滿洲苞米	一六〇
滿洲[illegible]米	一五七

新京豆

午前 九月末	九五〇
十月末	八〇
十一月末	未 安
後場 九月末	未
十月末	
十一月末	安

◉大連糧行

混大豆	九八九
九月末	九八二
十月末	未 安
十一月末	八三六
十二月末	八〇一
一月末	未 安
混高粱	七〇
九月末	七〇五
十月末	七〇八
十一月末	六九五
十二月末	六九五
一月末	未
混豆油	
十月中	
十一月中	
十二月中	未 安
一月中	安
混豆粕	三七六
十月中	三七二
十一月中	三三二
十二月中	三四四
一月中	未 安

社員和小孩採用

一，精通日語者
一，二十五歲以下
一，給料本人面談
一，自筆履歷書持來
每日午後一時至四時
哈爾濱道外承德街二三七
明治製藥哈爾賓支店
電話 五六八〇 8470

鳴謝推拿醫士李文華

李醫士文華推拿之術專治男女各種神經痛及婦女氣血諸症無不手到病除而於胃病肺病中西醫視為棘手者一經先生施以推拿不但無針灸藥餌之苦實有着手成春之妙普告病家幸勿失諸交臂也先生寓道外正陽三道街口路南二十八號院內

治愈人南崗遼陽街十四號交通宿舍 金嘉品謹啓 3748

追悼王君美東啓事

啓者北滿製糖會社外櫃王君美東於本月二十日病逝於哈爾濱市立醫院同人等因念王君生前為人忠樸重友誼善交際現身後蕭條哈市既無家族又乏子嗣故特發起代辦善後茲擇定本月二十四日上午十時至十二時於極樂寺舉開追悼會藉慰幽靈於地下凡與王君生前有友誼關係願往參加或賜吊唁者請屆期光臨參與致祭為盼

發起人 葉亭廷 姜寶亭 列夫·崔格滿 孫景漢 王尚古 劉孚氏 劉吉軒 紀少柏

如承賜唁請逕交道外太古街永順棧

特別公演 下期注意 中國新片……
首次來哈 獨家公演
流浪的父親
許曼麗主演
全部有聲 對白 社會 警世 香艷 巨片

（今日公演）
更生
華北影業公司對白有聲歌唱名貴巨片
新的影片 新的人材 新的劇情
白玫 金漢（主演）

平安電影院 電話四五一二一番

華樂舞台 道外十六道街
早場 張盛庭 美艷君 任淑卿 任翠卿 張鑄庭 賽鶴秋
晚場 張桓懋 美君 任淑卿 張盛庭 任翠卿 王匯川
早場 三四五鐵公雞 全本四花洞
晚場 賺歷城 烏龍院 白蟒台 林冲夜奔 檢柴 師洞 探陰山

新舞台 道外北國道街
早場 蕭麗華 李春元 方寶成 花艷樓 小桂花 小荷花
晚場 胡艷君 李寶義 蕭麗華 花艷樓 小桂元 小春花 李壽花
早場 王少安趕船 花蝴蝶 二本桃花塢
晚場 婚姻不自由 越虎城 五本金鞭記

下期開演
秋節選演
武松與潘金蓮
顧蘭君 金燄（主演）
兩大紅星精心合演
不是四四潘金蓮
華新公司 聯出日支 耗資鉅萬 古裝香艷 風流奇情 歷史鉅製

大光明電影院
由午前十一點開場
道裡中國九道街 電話六九五二番
今天准演 歌舞香豔趣情 藝華珍片 連映三天
人間仙子
主演 袁美云 馬陋芬
如水美女 似波秋聲 悅耳歌聲 奪目艷舞

哈爾濱道外六道街
電話八九七五番
今天演
聯華影片公司出品
對白歌唱有聲巨片
自由天地
陳燕燕 周蓮珍 主演
前台裡歡笑異常
後台中痛苦難堪

悲哀！

秋節特選……新片
風流寃魂
明星影片公司攝製出品
對白有聲歌唱奇情巨片
徐琴芳 路明 王吉亭 主演
死未冤魂不散！蔡八活該遭殃！

國泰大戲院
哈爾濱道外十六道街
電話……八九八一番
今天演
藝華影片公司出品
對白歌唱有聲巨片
女人
路明 王乃東 主演
悲哀！ 悽涼！

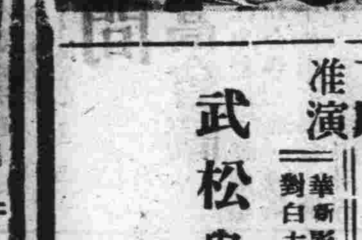

下期准演
武松與潘金蓮
華新影片公司出品
對白古裝有聲巨片
宣傳已久 姍姍來遲
鴛鴦室謀害武大
獅子樓武松復仇

巴拉斯電影院
電話郎七五〇四番
今天公演
彈性姑娘
李綺年 主演
梁雪霏
（午後四點半開）
南洋影片公司 對白有聲巨片

仲秋節特選
新片
本月 廿六 廿七 廿八 廿九 卅日（公演）

馬迭爾電影院
道裡中央大街
法國著名珍片
曉歸
達妮魯 達利烏 主演
同時加演
大每 滿映 新聞
開演時間
二十日起二十五日止 連演六天 午後三點半

亞洲影戲院
（今日開演）
乞丐千金
新華公司有聲對白古裝鉅片
陳雲裳 梅熹 韓蘭根 劉繼群 合
下期影片
新華公司 有聲 對白 最新出品
影城記

哈市義勇奉公隊創立週年紀念日

昨在通道街舉行分列式及慶祝式

各首要人員分別臨席致訓示辭後並表彰平素服務成績優異各隊員

肩荷北滿第一線，防衛職任，哈爾濱市，槍後鐵壁陣之本市協和義勇奉公隊。自昨年九月二十三日，創設以來，迄至昨日，已創設一週年。故爲紀念協和義勇奉公隊之誕生，同時更爲鼓舞，一般隊員之服務精神，徹底認識，非常重大時局。並爲表彰此一年以來，辛勤艱苦，爲國報效，爲民服務之優秀隊員，而有所表彰獎勵起見。特於昨日（二十三日）午後二時起，首在通道街，舉行閱兵分列式。及創立周年慶祝式典。儀式極爲隆重而嚴肅，茲誌其盛況要況如左：

莊嚴分列式

昨日（二十三日）午後二時起，於秋雨連綿，陰雲密佈，寒風瑟瑟中，所有埠頭區隊，南崗區隊，顧鄉區隊，新陽區隊，馬家區隊，東傳家區隊，西傳家區隊，香坊區隊，松浦區隊，太平區隊等，由各區隊長，大小分隊長等，率導之下，齊集五千餘名隊員，而整列於馬家溝通道街上。由大迫部隊長，爲查閱官，其他濱江省長，第四軍管區司令官，哈爾濱市長，哈爾濱警察廳長，各關係來賓，多數參加陪列下。而行盛大之閱兵分列式。當於全區隊員，分隊整列，各區義勇奉公隊旗，飄盪搖曳之前，由協和義勇奉公隊，小澤隊長，指揮之下，並向查閱官舉行報告，及行軍禮。個個隊員，精神振奮，於異常莊嚴，威武凜凜中，而完成盛大之閱兵分列式矣。

隆重慶祝典

於上述莊嚴分列式，舉行完了，全隊即由通道街，開始行軍，而向南崗神社進發。於抵神社後，即舉行哈爾濱市，協和義勇奉公隊結成一周年式典。其開會式典，大要如次：全體齊集神社，由主司者報告開會，而略致開會之辭畢，即行國旗揭揚，國歌合唱，皇居遙拜，宮廷遙拜。次及隊員表彰等，然後又由小澤豐吉隊長，首向全體隊員，致訓示辭。意極中肯。然後即由日滿隊員代表答辭畢。即由協和會哈爾濱市本部長致訓辭。駐屯地部隊長致訓辭，協和會中央本部長，致訓辭。哈爾濱市長，致訓辭　濱江省長，致訓辭。警察廳長致祝詞，第四軍管區司令官，致祝詞。白俄事務局長，致祝詞。一一如儀，舉行完了。並由第四軍管區，邢司令官，率唱日滿兩帝國萬歲三唱之後，大迫協和會市本部長，率唱協和會，義勇奉公隊，萬歲三唱。然後於致閉會之辭後，即行散會。茲誌哈市趙市長之訓辭，與被表彰者芳名如左：

市長致訓辭

哈爾濱市趙震市長之訓辭，略謂：『適逢協和會，義勇奉公隊，創立一週年紀念式典之辰。本人（市長自稱）得與盛儀，殊深欣快。溯奉公隊成立以來，爲時甚暫。乃承軍部，濱江省，當局，協和會，及其他關係機關，懇切之指導鞭撻。隊長以下，幹部人員之熱誠教育，並隊員之奮勉努力，不但進步之跡，昭然若揭，即自本年七月，實施防衛令以來，固措置得宜成績至爲良好。其功尤有足多者。然大綱樹立，而細節目，須隨時改善之處，猶然不少。又值此國際情勢，瞬息萬變之秋，雖片刻之偷安，亦有所不許，願各隊員，上下協力，齊一步伐，以樹市民之標榜，而致其奉公之誠意，鞏固哈市防衛，以副市民之期待，有厚望焉云云。』

表彰各隊員

平素辛勤勞苦，服務成績，素極佳良，急公忘私，而爲上峯所嘉許之隊員，予以表彰狀之激勵。於昨創立一週年之辰。其被表彰者計日滿俄各隊員如左：

☆埠頭區隊，計有山上彥九郎，林貴璘，孫毓智，馬金山，實馬果夫，果力弗夫。

☆南崗區隊，計有劉冠武，王孝宗，王振甲，杜錫侯，阿林安多。

☆東傳家區隊，李大鵬，張元，孟廣恒，泰礎鄉，趙電山。

☆顧鄉屯區隊，劉義生，閻洪紹，馬林，張國民，劉燒芳。

☆新陽區隊，別力申，樂兩亭，唐鳳舞，崑秉禮，別特列瓦內。

☆馬家區隊，李恩源，楊治山，鄒天渤，趙運復，王金堂。

☆西傳家區隊，楊文忠，許品三，王鳳山，高萬順，寶貴興。

☆香坊區隊，仇忠，曹春長，劉振聲，邢鳴山，劉占元。

☆太平區隊，劉煥文，滕萬田，李東震，蘇九令，陸濱和。

☆松浦區隊，黃桂廷，齊德山，盛明齊，劉學漢，王永珍等，五十餘名云。

禁烟宣傳教化工作班

明日出發赴濱東各縣

第二班因事耽誤改於二十七日出發

各縣癮者以東興最多郭後旗最少

爲達成阿片斷禁政策，加緊宣傳工作，今由濱江省民生廳主催下，實行禁煙教化工作。組織兩班，置重點於東北各縣徹底宣傳斷禁工作。茲該宣傳班，第一班，班長賈文波民生廳長，副班長保健科張紹慶科長，以次社會科黃聯安事務官，屬官李東作，堀內數馬，保健科警佐張慕韓，社會科屬官姜繼廷，章世鈞，孫煥文，庶務科郭成家，周德尚，保健科青木勇三，溫佐廷，矢崎叶等，第一期工作之區域，爲濱江省管下巴彥縣，木蘭縣，東興，出發期定於明日（二十五日）。但因二十五，六兩日，召開省立中等學校長會議，賈民生廳長，須親自出席，有所訓示，故該工作班，不得不延緩兩日，改於二十七日出發。第一班，由班長張蔭棠社會科長率導東部線，實行工作。昨據調查該宣傳班一行謂，於每到達一縣後，即行召集管下關係官民，開催禁煙教化懇談會，同時并開禁煙展覽會，將所攜之禁烟標語，並其他癮者調查等料，非常之多。廣示於一般縣民成癮者之眼簾，務期癮者早日猛醒，實行拒毒。其效果至堪期待。同時並將該廳關係側所調查管下十六縣一旗一市之阿片癮者狀況如下（以各縣旗市之人口百分爲比率）：計青岡，蘭西兩縣佔全縣人口百分之二。肇州，肇東，阿城，五常，雙城等五縣，占該縣人口百分之一。安達，賓縣，延壽，珠河等四縣，占各該縣人口百分之三。呼蘭，則占全縣人口百分之四。葦河，木蘭，占全縣人口百分之七。巴彥，占全縣人口百分之六。東興，占全縣人口百分之八。哈市占全市人口百分之六。郭後旗，占全旗人口百分之八。依上述統計比較之阿片患者最多者，首推東興縣，次爲葦河，木蘭。至哈爾濱市，尚占第一位。最少者爲郭後旗。

日本駐華沙大使

酒勾夫人等經蘇聯來滿

談述華沙動亂及蘇聯軍隊調動情形

據某方消息，於本月五日，由波蘭首都華沙，首途返國之酒勾大使夫人及兒童，共十五名，以歐亞聯絡長距離列車，最初之日本人乘客，二十二日午前六時，誤點十六小時，始抵滿洲里。雖經長途旅行，但均健旺，由松田領事代理趨迎，先於東亞旅館少憩，已乘午後一時發列車來哈矣。酒勾系子之夫人，於驛長室與同行之井上，道正兩書記官夫人，並上田大使館武官夫人等，談德波開戰後之華沙逃出經過如左：

當開戰爭時，並未作立即避難之想，後因德軍炸華沙，始決定急速避難。僅夫人女子，五日午後六時，分乘汽車三輛，由橋瓜重光兩留學生相送而出發。該時華沙，警戒頗嚴，武裝之軍隊，陸續開往國境，因避難之市民混亂，致汽車於途中，曾停車數次，受德軍空襲者。乃後汽車駛至距華沙二三十公里之附近時，聞空襲警報，遂停車外望時，見有德軍飛行機數架，向余等停車附近之橋投彈，於炸裂聲音後，即見黑烟冲天，因轟炸致橋樑破壞，遂變換方向，於六日午後七時半，抵距國境三十公里之梅斯列鳩猶太人街市，該街市燈火管制，到處黑暗，因此始於該市度過一夜，七日午前十一時，可乘汽車出發，十二時始抵國境之史特羅浦次，以大使館之手續，遂立即乘列車，通過國境，而入蘇聯時，心始安焉。今日於無傷無病中，均得平安抵此，誠屬天祐。同行至蘇聯國境之橋瓜留學生，曾立乘汽車，折返華沙，但重光已與余等同行至莫斯科云云。

夫人次對蘇聯國內狀況，談稱如左：入蘇聯時，即見軍隊頗多，軍隊之輸送，似極頻繁，歐門汗事件之停戰交涉，乃居莫斯科時所聞者，停戰成立之翌日，已於列車內之收音機，聽聆莫斯科放送。

次對酒勾大使之質問答曰：聞已避難羅馬尼亞，果已平安避難乎，尚不得而知。

一行之氏名如次：酒勾系子，同次子秀夫，同女僕大伏野那（三五），同長子俊夫（八），井上書記官夫人美榮子，同長男浩（六），同女僕西澤之野（一六），上田陸軍武官夫人初子，同長子博章（五），道正書記官夫人俊子，同長子聰（六），同長女昌子（二）橋田書記生夫人壽滿子，同長女美彌子（三）同長子一郎（一）再一行抵哈爾濱後，酒勾大使夫人，井上書記官夫人，通過新京，經過朝鮮，返東京，上田陸軍武官夫人，於新京少住，他則均分別還鄉云。

哈爾濱四十年回顧史　295

（轉載禁止）

代表國民全體之公意決定爲君主立憲，並據全國國民代表，及全國人民推戴書　推戴大總統袁公爲中華帝國皇帝，均經先後公佈在案。國體問題。至此已完滿解決。國民代表大會，一應籌備事務，亦至此一律完成，國家根本，庶幾底定。而其中層累曲折之情形，及各方面所主張之理由，與其不得已之苦衷，容有爲一地方一鄉邑人民所未能盡悉者，本局職司籌備，見聞較切用特撮舉大要　通告國民。查全國國民請願之始，其請願書　多至已起以上　論其地，則自二十二省，各特別行政區域，蒙回青海西藏，以及海外僑民，論其人則學士大夫　農工商實業以及各項公會團體　雖請願之理由，言人人殊，而其感既往之流失，怵將來之隱患，以一勞永逸之計，爲久安長治之圖，則固萬口同聲，舉國一轍，今試就其言之，最深切者，爲我國民告焉。或謂天澤之辨，伊古爲嚴，君臣大義，同於父子。以宗法爲國家之本，即以齊家爲治國之源，國性精神，端在於此。一旦易天秩爲平等不免等君父於路人，倫紀蕩然，國將焉賴。雖曰以國家爲本位，而無形之中，國家思想，可能普及於一般人民，茫茫人類，將如散沙，社會失其關聯。國家何由存　在此從倫理論之。而知共和之不宜於我國者也。又謂政治淵源，本於天賞，首出庶物之人，厥爲乾坤宗子，其天道之神聖淵緣，愈人愼君主之尊嚴。王命所在，雖婦人女子，亦能知所興興。又以奠定邦基，又安黎庶，若元首可自齊民選出，將人懷可取而代之之心，權利競爭，禍將靡底，此從治亂論之。而知共和之不宜於我國者也。又謂，國家創業垂統，肇始義軒，數千年歷史，相承君統，未嘗中絕，即在群雄割據之時，而正統偏安，猶待史家論定。凡以明一日不可無君之義，即可知四海攸賴一人之殷，改革以來，羣龍無首，變故迭生，賢智者日夕憂危，推魯者莫知所措，設更委心任運，恐不免神州陸沈，此從歷史論之而知共和之不宜於我國者也。又謂，歐洲各共和國，寰域均不甚廣，北美例外，已近聯邦，我國方里四千萬，而且五族各異其性，南北各異其宜，苟中央權力稍輕，則四境難施統馭，以數千年五族一家之偉大民族，豈可令其豆剖瓜分，此從地理論之，而知共和之不宜於我國者也。又謂，辛亥事變，起於倉卒，國體問題，未遑研討，改革甫經一載，禍敗即生，[illegible]值元首改選之交，遂生[illegible]亂，中原鼎沸，生民塗炭，勞師糜餉，幸而救平，而東南民力，於是盡矣。人民經一度之變亂，每念及國家根本，常惴惴然於禍亂之無日。社會事業無進行，國家政務，[illegible]之止步，[illegible]明，而人民[illegible]之禍變，[illegible]之推測，愈遲則國事之停滯愈多。我國[illegible]地位，且禍變[illegible]能受此終古，必就往驗之，豈[illegible]競爭，[illegible]在四面[illegible]，而知國體之必宜變革者也。又謂國事之強，強於衆志，必普天下皆無異議，斯治化乃期有成。民國成立以來，因繼個者[illegible]

擴充林野行政機構

產業部當局制定要綱

昨通飭到省遵照實施

新京產業部當局，鑑於國防及民生振興，諸方面關係，並產業開發，我國林野經營之政策，並順應政府當局，爲圖林野行政之整備充實，及考慮林野之現狀，並經營之目標，對全國林野，爲直接林野地區，與地方管轄林野地區，以確定林政之分司。同時，與二者間，林野之造成，保護木材，需給調整等，使其各無遺憾計，故特制定要領，於昨日通令到省，遵照實施如左：

一，鑑於我國之森林分布之國土保全，及國家經濟的利用分割，急待統制之物著重林野地域。爲直轄林野地域，其餘適於地方經營之林野，作爲地方管轄林野地域。

二，依前項地域，分割爲避新振興起見，暫時分全省縣旗，爲重要林野地域，縣旗與其他林野地域，縣旗二種，而其他林野地域之縣旗，除特別保留部分外，即時編入地方管轄林野地域。

三，重要林野地域，縣旗之分畫，除依林野局長爲總裁，開拓總局，各省縣旗營林局署，協議之下，所另依簡便方法，施行外，而調查完了后，隨於康德七年度中，由林野局長，逐次決定，其林野行政區分。

四，在編入重要林野地域之縣旗內者，於決定林政區分前，關於地上林木之採伐，須受該管營林署長之許可，但對自家用之薪炭材，准其無費採取存在於直轄林野地域內之私有地。非經該管林野署長之許可，得爲地上林木之採伐，一面並須與各該省縣旗，緊密連絡，使其迅成林業財產，如有收買，必要時則行收用。

五，對於編入地方管轄林野地區內之森林原野，除依據林野局長，所定之經營計畫，而由各該省縣旗，所擬定並得林野局長許可之收穫案，以爲經營準據外，並依左記各號措置之。（一）國有林野，依（農村備林，農村牧野，縣有林，設定要綱）以編入農村備林，或縣有林經營之原則，關於被編爲農村備林，縣有林，或「四」之保留林野之國有林野地方林木，得爲一般許可之伐採。（二）公有林野，依據（農村備林，農村牧野，縣有林，設定要綱）以編入農村備林，或縣有林，於各該省旗長監督之下，而由各該縣旗長，規定一適當經營方策，爲原則。（三）私有林野，私有林野地上林木之伐採，各該縣旗長，認爲必要時，得爲伐採限制。（四）保留林野，林野局長，基於國土保全，森林試驗等見地。設定營林署，得特指定地域。此時，存於此地域內之私有林野，準前第（一）款第　項辦理。

六，關於自家用新炭材等，暫時不問[illegible]，准許無償採伐。

七，關於地方管轄林野地區內之一般用材，並坑木，枕木，電柱等關係國防產業開發特殊用材之採伐計畫，實施除別依林野局長之所定，及各該縣旗長，營林署長間，應保持嚴重連絡外。其前記各種用材應從林野局長，所轄之木材需給調整計畫配給之。此外，關於措置方面，省縣旗之林政機構，速行使其整備充實云。

滿洲帝國協和會

一定期九月杪在京開催之　康德六年度全聯大會諮詢案（續）

已參酌各關係方面意見分別制定

決非軍隊之預備教育，故本業生，未必爲壯丁候補者，然服役亦保護揮鄉土防衛之精神，乃青年之光榮義務，將此觀念喚起之，以一掃忌避人所之空氣。•5因忌避服役，而逃亡國外者，想以由山東一時往來之苦力爲最多，然苦力於原則上，乃爲外國人，不適用於服役法，如此宣傳以防止其逃亡國外。•6對於國內匪團，及國內之策動攪亂，由於憲兵隊，與警察機構連絡，不斷警戒，使其無蠢動之餘地。（三）實施機關。1•關於宣傳工作，由服役法施行促進委員會担當之。•2攪亂工作之防止，及不逞分子之索出，由憲兵隊及警察機關担當之。5•經費（一）爲澈底宣傳服役法之趣旨，所需要之經費由政府支出之。（二）軍事援護所需要之經費，由自己費金，或寄附金充補助之。（三）搶後國民運動，所需要之經費，由關係各團體担當之。一，措置1•爲統制服役法施行，趣旨之宣傳連絡，於中央及省，設置委員會，（一）其實施機構與委員會，爲一委員會。2•將軍事援護法制定之。3•將軍人後援會之組織擴大並强化之。

第五號關於農事合作社運用之件（產業部提出）

一，於農事合作社董事中，將協和會縣旗本部事務長，可否就任爲名譽職。說明：現任已有數省實行，更擬擴而施行於全國。二，販賣購買，於農事合作社之信用，利用各事業中，希望急速實施擴大之，事業種類如何？說明：現在以綜合經營　（未完）

九月廿一日勅令公佈

「職能登錄制」

准於來月一日實施＝一般民衆亟應注意

▲說明＝於戰時，或事變時，近代戰的特質下，當舉其人的，物質的，一切資源努力貢獻。使對國防上，發揮最大之效果，而達成防衛之目的。因之，政府當局，對此等資源之總於國家統制，而期完全運用計。已於本年二月二十六日，制定國家總動員法。今以同法，第二十五條之規定，由國務院會議，附議決定，職能登錄要綱一案。經此參議府諮詢結果，已於九月二十一日，以勅令公佈，「職能登錄令」並於本年十月一日實施矣。但職能登錄制者究於何事？今將其概要，略述於後以供參考。尚希各界人士，注意爲要。

一，登錄機關及經由機關

關於職能登錄之登錄機關者，當適合登錄之根本目的的非常時，勞務動員之機關也。即於平時，對此而要登錄，得有適當之機關請辦理之者也。其意義，與日本之職業紹介所相似。無論平時與戰時，對全國勞務之需要，而調整之。使之配置的合理化之機關。而我國向無如是之組織。因之，對於需要登錄者之職能，而規定此登錄機關其例如左：

一，鑛工。建築關係技術者。產業部大臣

二，土木，氣象，航空，鐵路關係技術者（造船技術在內）交通部大臣

三，通信關係技術者　郵政總局長

四，船舶人員，及舵工。航務局長

五，鑛工關係勞動者　醫療關係者，通譯。省長或特別市長

六，自動車司機者，看護婦。省長或警察總監

而於登錄時，當經由規定之市，縣，旗長，警察廳長，滿洲礦工技術協會，滿洲勞工協會等機關，而登錄之。＝未完＝

秋季皇靈祭

＝哈市今日＝

舉行遙拜式

今日（二十四日）爲秋季皇靈大祭之期。除日本內地，嚴肅舉行祭典以外，我滿洲國內各地，亦均舉行式典。茲哈爾濱市定於今日午前十時，於哈爾濱神社境內，由本市各機關職員，及各方面參加之下，而嚴肅舉行，東方遙拜式。

老伶工貴俊卿逝世

身後蕭條喪葬無資

票界友好將發起捐欵治喪　送靈柩返還安東塋地安葬

名震京津，及我國奉哈各地之老伶工名票）貴俊卿，年來晚景不佳，生涯蕭索。自到哈後。即任鐵道俱樂部內，担任教戲職務。收入雖紗，生活尚稱安定。迄至俱樂部，滿劇停演後，據傳：伊即同出嫁女孫某，居住道外，某小旅館內，仍以指導舊劇，教徒爲生。據聞　最近日間貴老伶工。便血之症，屢治不愈。當於月前。入南崗市立醫院調養。不期，藥石無靈，病況不佳。延至前數日，陡因療治罔效。竟溘然長逝於市立病院矣。聞貴君身後，極爲蕭條。殯葬之費，極難籌措。因之，一般舊劇，對此一大問題。近已聯絡前俱樂部，一般菊界友好。進行商洽。將即共同發起，爲貴君捐欵治喪，辦理善後。并送其靈柩，遄返安東塋地。與其妻若子等，合葬一處。藉盡其友好深情，使此一代老伶工，雙目長瞑於泉壤之下云云。

＝來函更正＝

敬啓者，茲閱貴報，載有中秋節月餅漲價一則，拜讀之下，不勝驚異。竊敝號今秋月餅，開賣以來，經由同業組合考定價目，酥皮月餅，每斤定價六角四分。提漿月餅，每斤定價，爲五角六分。規定此等價目，實屬不爲謀利，而希圖名譽也。目下百物昂貴聲中，敝號愼之又愼。決不敢故意高抬，違背法令，今閱貴報所載，實出敝號思象以外。故特冒昧申復，幸祈

大主筆先生，善爲更正，不勝感恩之至。敬請

濱江日報社鑒安

敝號老鼎豐謹啓

九月二十二日

國立哈爾濱

綿羊改良場

十月一日開場

招請各界參觀

哈爾濱國立綿羊改良場，自康德四年四月間，爲遂行國策，開始試辦以來，於銳意整備結果。業務已有顯著進展。茲爲舉行開場式，乃定於十月一日，午前十一時，在沈家王崗，綿羊改良場，嚴肅舉行開始紀念祭。昨已通知各方，屆時準備汽車二台，招請前往參加者云。

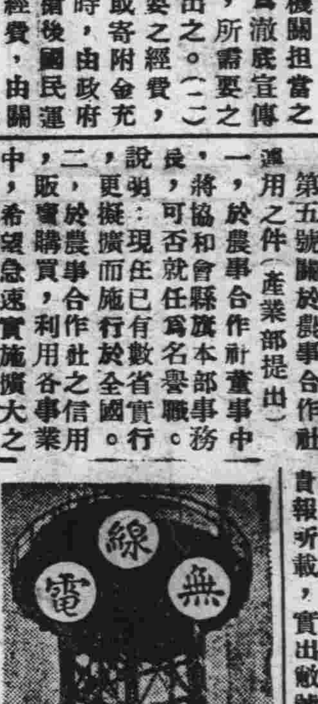

九月二十四日　星期日

△午前

六•〇〇　國歌建國體操

七•〇〇　清晨音樂（京）國樂唱片

九•三〇　兒童時間　學藝劇　死在你家裏

一〇•〇〇　聖典講義（奉）偉人與修養

一〇•三〇　趣味講座（奉）閒言乾隆聖經賦

一一•三〇　放送唱片

一一•五九　報時

△午後

〇•〇一　新聞告知

〇•三〇　粵曲　昭君怨外四曲

一•三〇　新聞告知

五•〇〇　（哈爾濱）俄語時間

六•〇〇　兒童時間（連）科學小話　火柴

七•〇〇　政府公報，新聞告知

七•二〇　夜間節目預告，哈爾濱新聞

七•三〇　雅樂（連）一，娛樂昇平　二，雙鳳朝陽

七•五〇　京韻大鼓（連）坐樓殺惜

八•二〇　歌曲（連）一，野草閒花　二，滿園春色

八•四〇　舊劇（連）打漁殺家

九•二〇　評詞　洪武劍俠圖　一四四回

一〇•〇一　新聞時事解說　氣象

明日節目預告

一〇•二〇　蒙古語時間（京）

一〇•三〇　相聲（哈）大相面

本報招考女記者及女打字員啓事

本報因業務需要擬延用女記者　及女打字員各一名有志新聞事業者希照後列　考試辦法向本報總務局庶務股報名應試可也

一，學　歷　記者以具有舊制高級中學以上學校畢業或同等資格者爲限打字員以舊制初級中學畢業或同等學歷在官廳會社服務一年以上者爲限

二，年　齡　二十歲以上三十歲以下者

三，報名日期及手續　（一）自九月二十二日起至九月二十八日止每日午前九時至午後四時（二）最後畢業學校証書（三）親筆履歷書一份（四）最近二寸半身像片二頁

四，考試日期　九月二十九日正午十二時起在本社施行

五，考試項目　記者考試（一）撰文（二）記錄（三）口試　打字員考試（一）文牘（二）打印

六，發表日期　九月三十日在本報揭曉

七，服　務　記者派在本報編輯局採訪股服務打字員派在本報總務局庶務股服務

八，待　遇　入社服務後酌予從優規定之

宋寰一啓事

因舍孫宋寰智現年二十歲放浪成性不聽訓悔並不挪約束業已脫離家屬關係嗣後無論在何地方藉朋處服借財物或有非法情事鄙人概不負責恐親朋不知被其欺騙特此聲明

穆稜縣興源鎮宋寰一啓

遺失聲明

前奉哈市公署發給六九一號（哈）字門證一枚因不慎遺失除請補發外特此聲明作廢

市立精神病院石樹棠謹啓

8475

運動會中止廣告

九月二十四日預定舉行之運動會因會場關係中止舉行

哈爾濱市內中等學校聯合大運動會

會長　張志銘

8474

月餅

公和利的

餡好皮酥價錢賤

道裡新城大街

專門包治 淋 濁
德國醫學博士 布爾蘇閣夫
專門花柳科 治療皮膚科 心臟科
接診時間 午前八時至十一時 午後五時至八時
地址 道裡外國四道街路北 三十五號二層樓上

市公署立案
郁文學社招生
失學兒童的好機會
國民優級初級補習班續招插班生
社址 哈爾濱道裡斜紋四五醫子街中間八十四號
一、女子打字班(日文班―滿文班)
一、新式簿記班(初級班―優級班)
一、數學補習班(代數班―算術班)
一、語學講習班(日語班―滿語班―俄語班)
外埠學生宿膳均便函索簡章附郵票二分

德國醫學博士 莊結爾萬
專治淋病皮膚花柳虛弱內科
道裡外國三道街六十三號
接診時間 八時至十一午 後四時至七時

專門外科
德國醫學博士 海立波耳
本醫士專治外科黑紅兩傷跌打損傷無名瘡毒各種疙疸及婦女科並設德國新式X愛克司光透骨照像專爲滿人患者起見特聘有滿人譯一名
診時間
道裡外國五道街二十二號安吉巴士樓上 電話六九六八
後診時間 下午四時至六時
8258

謀生良機
照像招生
學費低廉 畢業期短 普通兩月 速成一月 男女醫師 分班教授 男女學員 各有宿舍 設備完善 確保學成 兄弟姊妹 快來學習
地址 哈爾濱道裡中國八道街一二三 美照像館兼傳習所
欲閱簡章函索附郵票二分即寄
16

由奉新到 專門術士 金避塵啓事
敬啓者敝人幼年蹈三山遊五嶽拜訪名師傳授大奇門卦於數十年苦工中方得實在的術學決無半點江湖流口授數理詳斷吉兇求財有無事業確訴勝負占病生死零人失物最有把握貿易者有無利息一定之決疑細批八字一世功名富貴各界諸君士女一試言之不謬
大奇門卦 選合婚 擇嫁娶
細批八字 大批八字 小批八字
現住濱江道外景陽街路西天順棧樓下
3351

專門內科醫師
德國醫學博士 老也月
專治內科各科病症
接診時間 上午十時至十二時 下午四時至六時 星期日停診 聘有滿人譯
住址道裡外國七道街十四號房三層樓上
3286

育才
女子打字 班招生
校址：哈爾濱道裡外國七道街「霞曼街」十七號
新式簿記
現復添有最新式最適用之縱橫萬能機俾學者得有充分實習之機會 承打各類文件縣打妥速取費從廉
注意 備有宿膳詳章函索「附郵票二分」即寄
3491

霽虹打字招生
打字科 速成/完全科各三十名
簡章須附郵票二分
外國七道街十一號

專門耳鼻喉科
醫士達夫
道裡外國四道街 第四戶松浦洋行過西 電話七八一九
接診時間 每日午前九時至十一時 星期日停診

除毒良藥 延壽丹
警察廳立案 實業部註冊 濱江省許可
預防假冒
專戒癮毒能強身健體大補損虛每日按法服用斷根絕癮既無痛苦不誤工作請同胞購服試之就知良藥之功效
定價 大盒一百粒一元五角 小盒五十粒八角
代理家特別優待
總發行部 濱江省道外七道街 全生堂啓

齒科醫師 格‧衣‧石內結爾
及鑲牙家 利‧馬‧夫究林那 啓事
查敝人等前曾在第二齒科學校應診現自九月十五日改在石頭道街第一〇九號中央大藥房應診恐未週知特此露佈
診治時間 自上午十時至一時 自下午四時至七時
3443

哈爾濱金城銀行抵押品變賣廣告
物品名稱 汽油作業燈
數量 十架
物品商標 ▲
上列物品擬廉價出售如有願購者請即駕臨敝行面洽可也
道裡中央大街五八號 金城銀行啓

首善醫院總院
院址南崗龍江街北頭 電話七六〇五
分科治療 住院隨意

敬送
遺精早〇健忘不孕 腎虧腦弱古宮秘方 並贈治療骨痛驗方
先祖瑞章公，官遊燕都，得自內宮，治遺精早〇，健忘不孕，腎虧腦弱，方配服能使精力強固，容顏美潤，神效顯著，人多嘉惠，先祖在日，三十年來，濟世為懷，公開濟世，各界取方，請函索即寄「濱江九月」
上海哈爾濱路二二五號 中國醫藥院
2610

失照聲明作廢
領名 李甸三 坐落 阜田宇五井 住址 安民村 照號不詳
地目 面積 一百六十三垧一畝五分
四至 東 三義堂 西 于廣榮 南 盛宇六井 北 美學文
右記失照自登報日起滿三個月時如無聲請異議者不論落於任何人之手均認無效特此聲明
康德六年八月二十八日 東興縣長 傳廣義

失照聲明作廢
領名 鼎泰豐 坐落 鐵道西北二道街路東
地目 街基 面積 二百方丈
四至 東 聚源 西 大東 南 孫建三 北 李福臣
右記失照自登報日起滿三個月時如無聲請異議者不論落於何人之手均認爲無效特此聲明
安達縣長 高芝秀
3440

新從德國來哈的
德國醫學博士 沃力峯什結伊 聘有滿人翻譯
專治 皮膚 花柳
用光線及愛克斯光治療皮膚症備有各種新式電療機及透視照像電機等
接診時間 上午八點至十一點 下午四點至七點
道裡外國三道街四十七號 電話四〇七二

失照聲明作廢

領名	坐落	地目	面積	東	西	南	北	失照號碼	失照年月	丟失原因
曾勝德	城區保四五甲	街基	四百零五方丈	王鳳鳴	李鳳山	官街	官街	不詳	大同元年	丟失
同	同	同	四百五十方丈	李鳳山	孫景義	官街	官街	同	大同元年	同
同	同	同	八百五十九方丈	王鳳鳴	李鳳山	官街	官街	同	大同元年	同

右記失照自登報日期滿三個月時如無聲請異議者不論落於何人之手均認無效特此聲明
綏化縣長 陳毅 3442

裁縫傳習所招生
專門傳習婦女裁縫西服男女小孩衣服及編物造花速成畢業後可創造營業或到他工廠工作是婦女前途之幸也如有入學者請到
魯克賓尼那傳習所 聘有滿人譯一人
道裡大同路十四號
時間早九時至一時

急用美術照片!!
當天洗好
天光明攝影社招生
道裡中國九道街四十八號

孔氏醫院
分科治療 住院隨時
地址南崗山街吉林街拐角 自動電話 六一七二番

醫學博士林特爾
專治 皮膚 花柳 淋病 膀胱等病
接診時間 聘有滿語譯
每日午前九時至十午前 午後四時至七時
道裡斜紋街五十號一樓第四戶 電話五二二六 二鍾子街中間

舉首望明月 低頭思故鄉
仲秋佳節拍照紀念像片請至北馬路
日新照像館 設備煥然一新 技術優良 定價從廉
2302

哈爾濱馬迭爾旅館 道裡中央大街一二三號 電話五三號
哈爾濱唯一之大旅館一位於最繁盛中心地點
房間不帶浴室者每天由兩元至四元
房間帶浴室並帳桌者每天由五元至八元
每住過一月者按八扣計算長期住者則抵讓價
飯店咖啡館
備有早餐午餐晚餐價碼低廉如有訂菜及酒類價格亦格外適宜宴會每人由二元起碼
旅館附設 室電影院打球場酒吧男女理髮

北京分此
老精華水晶眼鏡店
哈爾濱道外正陽八九道街路北
〔六月九日開幕紀念〕
本店自運各國眞正水晶茶晶墨晶各式眼鏡如假管保退換開幕紀念特別減價備有東西兩洋最新時式各樣玳瑁化學鏡框工精價廉定期不悞

利胖壽

滿人肉食 最適消化品
健體助消化 莫妙「利胖壽」
—東洋第一的脂肪消化劑—

失照聲明作廢

領名	坐落	地目	面積	東	西	南	北	失照號碼	失照年月	丟失原因
劉志軒	烏吉密河北二道街	街基	七方丈二〇〇	劉會紳	邢國權	張德林	道	基字部照號碼不詳	大同元年	匪焚
徐增機	亮珠村富永屯	荒地	二三六九	徐增智	小河	張永興	高榮久	清字部照號碼不詳	同	同
程起發	石門山前	同	三八五〇	王德貴	王鴻儒	公和盛	河	買契號碼不詳	同	同
孟廣泰	亮珠河太平寺	熟地	一二〇〇	曹振玉	大河	甸溝	小河	荒字照號碼不詳	同	同
孟廣泰	同	同	八〇〇	河	河	道	曹振林	清字部照號碼不詳	同	同

右記失照自登報日起滿三個月時如無聲請異議者不論落於何人之手均認無效特此聲明
康德六年九月十三日 珠河縣長 宋天人
8418

有了不怕 胃腸病

康生錠 KOSEIJO 康生錠
(適應症) 胃腸加答兒 胃擴張 消化不良 胃酸過多 下痢便秘 榮養不良 腺病 老衰 虛弱兒童
增生血液，增加體重，旺盛精力 病弱者均當常用 服用容易的藥錠 價格廉賤
一五〇錠 ．九〇 三〇〇錠 一．六〇
KS六四
富士山牌

哈爾濱區法院指定不動產鑑定人管理人
滿洲興業銀行指定不動產管理人
滿洲房產株式會社指定不動產管理人
奉天商工銀行指定不動產管理人
金城銀行哈爾濱分行指定不動產管理人
哈爾濱 不動產信託株式會社
哈爾濱道裡斜紋街四七號 (中國十六道街拐角)
滿方董事 張廷閣 李國鈞
滿方主任 會見俊雄 自宅電話四〇〇五號
出張所：海拉爾市北大街四一號
營業種類
不動產之信託 管理不動產賣買之介紹 辦理不動產賣買手續 房租之保証 不動產之鑑定
電話 滿方 七二九三 俄方 七二九四 經理席 事務系 二二三六
82

驅蛔

蛔虫與健康 誓不兩立
減痔寧
M六四

面部受太陽曝晒 如何治療?
多年以來人人愛用之擦面膏「謝格列特一號」能迅速治愈面部受太陽曝晒所生斑點小疙疸之類皮膚絕對不受刺激
「謝格列特一號」擦面膏滋潤皮膚適於敷粉
批發零售 三德藥房 中央大街一二七號
第二地段藥房 中央大街一七六號(外國二三道街中間) 孔士洋行對過 電話二七八二

諾餌妙散片
ノルモザン

胃痛良藥
【主治】胃酸過多 胃痛 胸內痞塞 嘔酸 胃潰瘍 胃炎 噯氣 便秘 酒醉 船車眩暈
胃痛之對症及根本治療
▲保護胃壁 諾餌妙散片之主成分、能掩蓋胃粘膜之全面、以隔絕胃液對胃壁之刺激、而得使胃內患部或潰瘍面從速治癒。
▲抑制胃酸 諾餌妙散片能吸收過剩胃酸、以降低胃內酸度、一方面又能收斂胃膜、以抑制胃酸之過度分泌、而減少刺激。
▲鎮止胃痛 保護胃壁與抑制胃酸、本保治療胃痛之根本塗源方法、加之此劑另有止痛成分之配合、故益有鎮痛之效。
株式會社 武田長兵衛商店

德國醫學博士 衛德美 現已返哈照常接診
專門內外科婦人科小兒科花柳科皮膚科產科
接診時間每日上午九點至一點午後接診時間 禮拜一禮拜三禮拜五五點至七點 精通滿語
新遷道裡十一道街三十三號一樓第四戶 電話(二一二九)

▲請看：山西堪輿大六壬神卜張青雲奇卦

山西張青雲先生。乃堪輿家之名士也。深得術學奧妙。善知過去未來，天文，地理，人事，星移，斗轉。尤善推測。大六壬之。天運，地運，人運之，出奇至。如市面，錢糧之張落。求謀之成敗，階級之進退。婚姻之美惡。病人之生死。成效於大批八字。選擇吉日。合婚緣娶。凡疑難有不可解者。而先生之神卜。一言決定判斷明晰。

介紹人 張子亨 楊壽臣 白榮五 劉樂亭 梁繼武 仝啓

住址道外北五道街青磚樓下

哈爾濱地方法院所屬 司法代書人傅桂芳事務所

現住所：哈爾濱市道裡石頭道街三十一號「即北買賣街拐角」

茲將本司法代書人專辦各種登記事項開列如左

一，不動產登記

一，商號登記，株式會社登記，合名會社登記，合資會社登記。

一，工場抵押及礦業財團抵押登記

一，船舶登記

一，法人登記

強胃補脾 銀粒仁丹

整胃補體 仁丹因有効於振起消化液的分泌，和幫助腸胃的工作，以及強化其粘膜的緣故，所以化食極容易；而且更能攝取神補身體的營養量。

解毒驅病 仁丹將其所有消毒殺菌的力量來，灌輸到人體各部分，專等去驅除由口侵入的諸病菌。所以爲康健起見在每餐後應該嚥下數粒。

清腦効能 仁丹有補血淨血通行經絡，和清腦利目等的効力。對解鬱悶醒思索力尤爲甚著。因此在社會上服務的人們更不可離手。

嚴然藥効

化食消毒 身體倦怠 水土不服 惡心嘔吐 頭痛目眩 唇焦口燥 傷寒中暑

各地均有出售

森下仁丹株式會社出品

君何不速用大學眼藥？

流線型容器 自動點眼 清潔靈便

註冊商標

大學眼藥

專治 沙眼 角膜白斑 炎眼 眼花 爛眼 眼球通紅 眵眼 視力衰弱 淚眼 由光線發生之眼炎等一切眼症

功效神速

發行處 大阪北區 參天堂株式會社

各埠藥房洋貨舖等處均有代售

五淋斷根 解消一切的苦惱 脫爾溜淋片

近時治淋劑而現於世者不遑枚舉 然而是等藥劑各有副作用顯著或深達性缺除等種々缺點 未能將此頑強無比之淋菌完全撲滅 是誠貝寒心痛恨之事也

「脫爾溜淋」片 係「阿早」色素製劑 於是等類似藥中 拔一頭地的安全可靠治淋聖劑也 即本劑具有從來治淋劑不得企及的殺菌・鎭痛・深達之三大作用 就中爲從來治淋劑之共通的缺點各種副作用即胃腸障碍色素沈着等 照此於臨床實驗 毫無其懼 故內服本劑 無論任何惡性頑强之淋疾 疾風迅雷的剿滅淋菌衝鋒陣 在短時日內 完全達得滅淋之目的 實雖爲近代治淋法之飛躍的進步而淋疾之劃期的化學療法 非過言也

【適應症】 急性淋疾 慢性淋疾 膀胱炎 腎盂炎 腎盂腎臟炎 子宮內膜炎等

包裝 二〇片 五〇片 一〇〇片

製造發賣 總發售處 株式會社 塩野義商店 大阪市東區道修町三丁目 奉天支店 奉天大和區

坦(タン)哥(ゴ)德(ド)蘭(ラン)

美和魅力的近代化粧料

跳舞牌

您所要求的近代的美艷 乃由這一瓶而兼備雪花膏、美顏水、香粉三種作用的坦哥德蘭獨特驚人的三重作用、便可獲得與前判若兩人的健康美。

本舖 株式會社 宇野達之助商會 東京・大阪

論文藝批評
（雙林）

文藝，本來是一種現實的再現作用，文藝的本身對於現實也不過是拿循它規矩的工作，所以無論是任何的摹擬現實，也不論是採用任何方式，他的最終到目的也是要真實的，爲了這個原故，這種再現的作用是應注意到「傳達出源物的本質的特徵來，」這個「原物」統統的包括着。藝所目的各部分，如果我們從一個文藝作品裡，處處都感到文藝工作之下各種技術弄常的完備而動人，於是我們便知道這個文藝作品是做到了「再現」的成功，也就是在批評家的筆下得到了正確批評理論。

具實而論，文藝既是對於現實表現的是一種工作，而批評對於文藝的本身也是一種工作，這一種工作是不須摻雜一些旁言巳見的，是本着忠實的對藝術解細的立論去正確的指示某一部文藝作品，那一部分是適合文藝技術文藝思想的成功，那一部分是放棄應有的作用或表現，而批評家藉着文藝作品的指示給作者和讀者的，不僅是技巧一方面的組織，而內在的思想也是應隨時隨地的提出來，本着藝術的宗旨，文藝的思想，左右的指明出正誤來，用以提醒作者和讀者的注意，間接的可以使讀者得到一些鑒賞的能力，又可以使作者注意到創作的經驗的本質，所以這裡的批評是離着增給作者，以創作的興味是很遠的，因爲作者的對於批評者的批評如果是佳評，當然是爲作者所喜的，反之是劣評則作者大可吹鬚三日那裡還來得興趣呢？故而批評的作用也就止於上述兩方面至於批評的態度和方式却是一種非常難以適合衆心的事體，所以有多種的理論和辯論，批評的，身就是一種不可交開的文學中的都工作。可是我總是以爲如果批評者的批評思想是藝術的正宗，拋去私見，在思想方面抱定文藝思潮的趨向方向，再以科學的眼光將文藝作品所剖開來，以一種應有的藝術的觀念去述說出作品的正誤來，而做成了思想和形象的統一的美論於是文藝批評下工作也就算成功了。

擊技談
少林寺僧
墨卿

少林寺僧，以拳勇稱，欲學其藝者，先納贄若干，拜一人爲師，每日服食，皆取給於贄，息學既成，從中門出，各門土木偶，皆有機，觸之則拳杖交下，能敵之無恙，方可出，師設酒餞於門，反其贄，從此天下無與對，不然，仍返受業，往往學數年不能成，則越牆逸去，賚亦不可得矣。一日，有瞽者來請業，僧視其瞳尙在，特外受膜障，持青銅錢五百，撒擲山上下，俾瞽者覓之，曰：「盡得，當傳汝技，」初不得，甚焦急，漸得一枚，輒喜，復進得數枚，日以爲常，兩餐外，躑躅山上下，暗中摸索，閱年餘，覓得四百九十九枚，其一苦覓不得，忽一日，摸得之，狂喜，目頓明，竟受其技去。又有患痿症者，兩股不能動，亦持贄來學，僧命沙彌拾石子盛筐，置其旁，山上畫大墨圈，命之擊，既久輙中，又畫小圈，無不中，乃命擊飛鳥，鳥應手下，後以石子小於芥者擲鳥目，目穿而墜。前後左右，惟所納之，無不如志，師曰：「汝技成矣，」後每坐船頭，護水標，身旁置石一器，劇盜咸不敢近，遂業此終老焉。

王闓運詠榮祿故宅
一士

王闓運甲寅（民國三年）閏五月十日日記云：「作榮文忠故宅詩：「丞相新居近御垣，當年樞馬夜常喧。宮衣一品三朝貴，門客尋裾四海尊。調護無慚狄仁傑，池亭今似奉誠園。祗應遺恨持節使，重對茶瓜感夢痕。」榮居一品五十年，眞貴人也！晚好士，能薦達；不及曾侯者，士之咎耳。有一孟浩然而不能用，曰文忠未爲乎？」對榮祿特致贊歎。孟浩然殆謂樊增祥耶。王氏光緒壬寅九月二十四日日記，記聞人言：「樊增祥在行在，私事滋軒，同人呼爲孟浩然，取「夜歸鹿門」譏之。」滋軒爲鹿傳霖字；樊昔在陝西官縣令時，鹿爲陝撫，即受知遇，榮祿則西安將軍，亦甚賞之，後引爲武衛軍幕僚，其得擢至陝西藩司，榮力爲多。

榮祿故宅，在東廠胡同，後黎元洪曾居之榮祿在相位時，嘗於宅中某處題詩，有句云：「歸來東閣凉如水，客去高齋靜似泥。」

舊東北名人軼事

本文有著作權，嚴禁轉載，一俟刊佈完竣，即以滿日兩國文字編版出書，發行問世，以公同好，無論何人，不得翻印抄襲，侵犯本書作版權，特此謹啓。

【六二四】

這粥粥羣雌。雖然拚命似的，亂喊亂叫，鬧到半個多鐘頭。提着項城的兩顆耳朵，毫不放鬆。但是，終覺情形危殆，現況匪佳。項城的兩顆眼睛，始終閉得緊緊的，並未開展一次。同時，洪姨太太用手摸了摸，他的胸口兒。也更是，力量單薄，微微跳動。與平常時候，截然不同，到在這時，大家異有些捉急起來。有的主張，趕快請醫生，施行應急救治。有的主張，還是電知協和醫院，請伯爾大夫，馬上到來，給注射救急藥針。最後還是，請伯爾大夫的提議，多數贊成。遂由一名侍衛，照辦而去。此時的汪度齡律師。早已提起皮包，於大家七手八脚，十分捉急的當兒。跑出府門，逃之夭夭的，溜之乎也了。他一出府，講說出袁總統的，這番經過。一般人民，纔知這位政海雄傑的袁世凱氏。這一回，定然是大限臨頭，凶多吉少了。果然不出所料。到在第二天的清晨。街上的一羣賣報小童兒。在晨光熹微，曉風習習的時光。便一聲連着一聲。循環不已的，叫喊出來：「看哪！大總統袁世凱。昨夜晚間，因病薨逝了？……」這樣，一聲接連一聲，放開喉嚨，在大街之上，亂喊起來。不到二個鐘點。早已傳遍京華九城大小街巷。無論長婦老幼，男男女女，無人不知，無人不曉了。當一世梟傑，袁世凱氏。一豎纏繞，病故京師，一瞑不起的時會也就是，多才多藝，富有韜略的，中國偉人，蔡松坡將軍。就醫東瀛，藥石無効。溘然長逝，玉樓赴召的時期。原來當蔡松坡將軍。督率所部梯形第一大隊，剛抵敘州，相度地形，安營下寨。還不到三日工夫。北軍先鋒部隊。夙稱男將的張敬堯氏。也就帶領隊伍，開到城下。兩軍旣已接近。於秣馬礪兵，飽餐戰飯之後。當晚五點時分。便劈劈拍拍的！開起戰來。以地形及士氣而論。

蔡松坡將軍病逝東瀛北京中央公園開會追悼

奇女子 萘姑傳
（續）（謝人俊）

謌不完的歌曲，飲不完的酒，以至那開不敗的花朵，和作不完的詩，自古以來都在賡續着。可是助長這種藝術的一個人，已經走向另一座世界裡去了！從此，歌曲覺巳化作爲哀誄，酒是苦的，花是凋謝，詩巳轉變情調。這人是誰？便是李貴萘女士。作者承其遺書之託，璁其母之可憐，乃起而傳之。以付逝者心願，冥士上的徘個者，藉戒可以獻其勞，生之士有與萘姑識者，抑當引爲紀念吧。

可是，時光總是不讓分寸地在助長於人，當初那位美好貞慧的，姑娘，時下已被時光喬裝爲一位美貌多姿的少女了。這才只十五歲，就在同年的一個炎夏的季節，也沒用多大手續，便嫁與一位裁縫舖的年青主人。只希冀她不挨餓，作一個未來的賢妻良母，就滿心情願，另外却不想與什麼所謂者望。可是作丈夫的那人，生性就是位荒怠嬉戲的人，不大喜歡作正事。家庭雖屬小康，但却經不住他底摧殘。後來不知從那說起，便要迫她去摹仿「神女」，不情她操起那種爲女人最可憐的事業，下策，人固然是有說不出的話，但只要因之可使經濟上得到裕如他便迫她說「可以」，但終久因此而離婚，四年間的夫妻，還留下一個小女孩，名叫「增秀」從此她又悽然走出了一個所謂家庭，向一個渺茫的前途孤自走下去。不時回顧着依依在眷念着她底增秀的人。她希望她來日要作一個人。想着想着，酸楚的淚將要出了。世間也許會有瞭解她的人，但是，所能拯救她的，却很寥寥。

從此，所能維繫她底命運的便只有飄泊。在這淒凉飄泊的征途上，她只能找到些零工作，甚而有時還要檢起了女紅，所賺的錢最多不過充半飽。就是這樣，把沸騰青春所最寶貴的日子竟沉寂了三四年。她時時都在憧憬着，人事的醜惡巨魔却向她吐着舌頭，閃着猙獰的臉，像要吃人似地。

一年，正是丁香花盛開的季節，丁香的香徒增人間幾分韻調的，久已沉悶而頹傷的一些事，現在也將顫慄一下，由頹廢而奔騰，由動而舞跳，總使有那拭不乾的淚痕在起伏於臉。

日本珍聞
蜜蜂螫馬傷人

日本大分縣東國東郡豊崎村，有名瓜生悅治者，以趕載貨馬車爲生。一天在車上滿載竹材，在該村宮崎三五郎之養蜂場附近經過，所載竹材尖端，觸在蜂箱，上弄翻了兩個蜜蜂箱，致數千蜜蜂，同時飛出，一怒而齊向拉車的馬襲來。悅治見馬爲蜂所苦，欲行救助，由附近的麥田，拔了些麥子，一面打掃馬身上的蜜蜂，一面和蜜蜂應戰。蜜蜂遂轉其鋒頭，向悅治進攻，結果馬竟斃然，悅治亦生命危險。

長篇小說 [illegible]有緣
第九回　感情理智未許兩全　事業戀愛不能兼顧　（四六二）

（寶賢著　禁轉載）

她十個願意的哥哥在愛情方面發生苦痛，因此很想使母親，一個該小心糊塗底事！但又不能公然表示出責備母親的意思，所以顧得心中的苦惱，眞有在楚太太之下。她尤其爲柯玉薇擔心，覺得那樣美麗多情的少女，若眞的不能和哥哥達到結婚的結果，不獨害自己，就是哥哥，也怕要失掉，生活上的光明。於是她終於又逼問母親了：「媽媽，您現在打算怎樣呢？」楚太太很愁苦地說道：「那有辦法呀？我簡直是不知道怎樣才好了！」柯家姑娘就是這樣的好，若教你哥哥捨掉她，怕是不容易吧！」似男憤憤地道：「捨掉！哼，我看您根本就別作那份想！」楚太太低頭，一言不語了。似男又問道：「但是，您又爲什麼要瞞着我呢？」楚太太已經自己悔恨自己的錯誤了，現在似男又還般不放鬆，她眞是難過極了。很歎口地說道：「唉，那時候只是一心想着保守秘密了，對於你呢，以爲一個小孩子，不知大體，怕是你一時口不嚴緊，洩露出去，發生意外。而且當時保守秘密，也還不單是我和你爸爸的主張，孫總裁也是這樣說。因爲你爸爸的意思，是希望你哥哥將來能作一個大實業家，孫總裁呢，人家現在正管着實業上的事情，我們和他結親，在我們家的事情上，將來自然有許多便利。現在你爸爸上京天去，就是爲了辦理鐵礦和森林的事。孫總裁怕的婚約先發表了，會給一般人說閒話，說他把好處都給親戚了，因此才決定這些事情辦好之後，再發表咱和他家結親的事。爲了這種原故，你爸爸才不敢告訴你。誰想現在鬧成這種局步呢？」似男聽到這話，

哈市唯一公認分所　●道外中七道街路西●

哈爾濱簿記傳習所

續招第五十五期男女新生

▲定於十月一日開課

晚班　午後七時半至九時半

日班　午後一時半至三時半

有志本所學習者先行報名，但限志願堅定者，決不作敷衍欺人，故各期開課日，即行額滿，求學者均知。

本所除前第四十六期課程班均推薦於哈爾濱實業會作社及新京大陸會社及珠河農事合作社，各處所聘請凡以前畢業各生，一名仍有二三處來所聘請補習以資推薦附啓

市署立案　健生簿記學塾　招生廣告

校址哈爾濱道外正陽四道街拐角樓上

第三十班定於十月十日開課

男女兼收年齡不限

時間午後七時至九時

教授課程　銀行簿記　商業簿記　公司簿記　工業簿記

本埠巨商　待遇

畢業後介紹職業，如本埠東和油坊…

新到

各種電動機及一切電汽材料

無線電附屬品

批發零售

「利達號」電汽材料店

哈爾濱道裡十二道街二七

電話二二五七〇

8264

協和　自動車傳習所

本傳習所茲因學生日增關係。舊教室窄小。不敷應用。現已遷移寬敞之地點。因授課之生徒。居住較遠者。便利起見。特備有清潔之宿舍。對於溫習課程及演車傳習。尤爲方便。企圖生徒內部並由校力主辦。特設伙食部取費低廉。〔詳細簡章函索寄附郵票二分〕

本傳習所長　小峰卓啓

地址　南崗夾樹街三號〔即女子中學下坎898號車站對面〕

介紹日本律師啓事

日本律師湯川昇先生

畢業於京都帝國大學法科，得法學士學位，遠涉歐美，精研各國法律，曾任檢察官，後充辯護士，學術淵深，經驗宏富，現已來哈，於哈爾濱道外新世界三層，設法律事務所，解決各人相互間之緊爭事件，以日滿一體之精神，凡生命身體財產自由名譽等受有不法侵害者，可速向先生懇求救助，必有圓滿之結果也，此啓

（有滿語譯員）

介紹人　曲壽山　刁子明　趙含章　周健龍　高保山　趙慶祿　韓庚辛　李益亭　胡鐵波　范介卿　等仝啓

應時食品

涮羊肉鍋上市

永安號—道裡新城大街

天福號—道裡十道街

天龍號—道外景陽道

利華商場

男女西服大衣

協和服

式樣多·價目廉·

如蒙賜顧·無任歡迎·

哈爾濱道裏石頭道街西端

電話七七四八

2449

正源興百貨店

正陽西大街　電話九三三二

「先生女士們哪」？似箭的光陰過的眞快呀：轉眼之間新秋到來·

●本店

又到流行衣料·花色新奇·樣樣應新·

！聘有技師　定做1939男女西服大衣

！工精價廉

新華樓　小賣部　西餐部

應合時令特備各種清潔菜品

新設衛生西餐每日午間售午飯

午後西餐部咖啡味美價廉

道裏新城大街　電話帳房二九九四　五八二三

8810

大批電動機

大小馬力俱全價格低廉

其他各種電氣用品

一應齊備批發零售

中央電氣洋行

中央大街四十三號　電話三三二二

8158

8849

天泰銀行特別往來存款！

特別往來存款，利息很是優厚，如有富餘款，無論多少，均可存入，又便利，又穩固。

存入手續

一、存款以國幣拾圓即可開立存戶，由本行發給存摺，以後不拘款目多少，隨時可以存取。

二、利率每息百圓一分五厘（每百圓每月四角五分），每三個月計算利息一次。

三、此項存款，隨時可以支取，留有印鑑者，須執存摺蓋印章，連同存摺，交本銀行，未留印鑑者，憑摺辦理。

行址　道裡新城十三道街拐角　電話（三七〇四　二一六）

又分　道外北五道街（電話八〇八七）

幽默　愛情　倫理　三者俱備的名著

四小姐　本日出版定價低廉

總發行所道裡外商務印書局

轟動松濱的「哈爾濱的一個女性」本月末出版

新新……電聲畫報到哈

以上兩部均係名著者曲狂夫氏的傑作

HELCONE　PAN-HORMONE PRAEPART.

德國　賀爾康　補片

服一盒後的現象

頭痛！者，漸漸消滅

皮膚！者，皺紋漸消

思想！健忘者，記憶漸增

腳力！步滑者，舉足漸輕

腎部！遺精者，即見痊愈

心臟！心跳者，漸漸鎮靜

調補兼施補力偉大　四季宜服功效顯著

本品採取（猩猩）（牛）（羊）等壯健動物之因「分泌」HORMONE好而製成結晶體，能調整人體內分泌機能，使新血之產量增加，充實抵抗力，以消滅潛伏之病毒，尤富有礦物中提出之滋養素，以補充內臟各部之營養之不足，並能盛旺代謝，服後改變健康。

▲男女皆補腦力無異以腦補腦的補腦劑

▲男女皆補血力無異以血補血的補血劑

▲男女皆補精力無異以精補精的補精劑

男用·主治男性·夢遺滑精·腰痠背痛·神經衰弱·面黃肌瘦

女用·主治女性·貧血閉經·經期錯亂·久婚不育·胎前產後

說明書備索……各大藥房均有出售

●上海江西路二六四號

柯爾登洋行經理

哈爾濱分行　道外六道街口李得利內

近十年來 哈爾濱的藝術界（一）

這是很久的事了，當上海明星黃耐霜，在我哈市表演新劇時　到現在已足有十個年頭了，那麽這時我哈市的戲劇，也已在一個興盛的時期呢！北社，是我們瘋詩人陳凝秋所辦，有李金珠等人爲社員，不過人位很少，往往陳先生還玩上　幕獨角戲哪，像「我歸來了」確是不可多得的名劇。晨鐘，是陳士紀所組織，有王一塵楊秀梅等人爲演員，人位較多，出演的機會亦較多，像「永久的寂寞」等劇，亦眞是得到很多的好評，以上兩社眞的名揚全哈了。

道外的中央影院「即平安」及光明影院「即國泰」都在宣傳着黃耐霜公演的消息，偏巧，當時黃耐霜所帶之助演多不通北方話，而後經晨鐘的出首，情願義務幫忙，於兩院共演了九日，每三天一劇，其第一爲「私奔之夜」其次爲「洞房花燭夜」再次爲「愛與仇」結果所接受的榮幸，眞是好到極點了！

當這時南幾省鬧水災，哈市一般慈善人們都在賑救中，三江會館的些熱心學生及該會些有力之人，共同發起舉辦賑災演藝大會，雖又把這位黃女士給約請，參加表演，至於北社及晨鐘，那更是不能落後了即在中央影院舉行了試想以數個團體同在一台表演，當然是都要賣些氣力，而各不相下演技，眞是從來未有的盛況了！

爾後黃耐霜名利雙收榮譽的返滬了，緊接着不久北社，爲了陳先生他去，無人辦理而便無形中消逝了，只剩了晨鐘到是獨占全哈的藝壇，不過他沒有給到人們什麼好的供獻，僅在同記工場的舞臺，有白濤和千浣非等人的加入，以自娛爲旨表演了一次，此後便也漸漸的消逝了！哈爾濱戲劇的藝術，可憐，至此算是沉寂了，的確是沉寂得很呵！

忽然晴天劈雷一聲似的，發現了個寒光影片公司的創辦，這眞的是破天荒別開生面偉大的藝術呵！

經過了不久，以該公司，經理人劉煥秋的努力，完全成功了，當採用陶然君所編的「可憐的她」脚本，爲第一次作品，演員有劉雲蓮馬雪梅王雪松鄧劍秋田琛關宏達賈小容等人，經理化民導演一度訓練之下，雖決定拍製了，可是不久，這位理導演大悉爲了酬金的不豐，還沒有拍製，他就走開了，幾乎險些把寒光給鬧的倒了台，後來幸虧經理劉煥秋自險的毅力，自己任導演以六個月的時間，而眞的拍製成功，當於大西洋影院放映了，以我哈市居然也能產生了影片，當然一般人們爭先恐後前往一觀啦！至於成績好壞暫且不論，導演人是個從無影戲修養者，攝照是本埠照像館永茂號，佈景是所謂的畫家馬白熊，演員皆是初上鏡頭（有幾位是舞台經驗者）可說種種都是處女做，的確眞是難爲了這些努力的人們呀！

全國高專足球大會 十月六日於新京舉行

新京二十一日國通電：第二回全國大學，高專足球大會，十月六，七八三日間，於新京舉行，參加資格爲專門學校以上之學校，而有當該學校長証明之團體，競技方法爲淘汰式參加希望校，至十月二日可向民生部內大滿洲帝國體育聯盟報告。十月再代表者協議會，十月五日午後七時，於國都食堂舉開云。

女子國高舉行 即賣展覽會

濱江省立哈爾濱女子國民高等學校，近向各方發出通告，舉行學生成績展覽會，原函如左：

敬啓者，時屆中秋，嘉禾結實而豐碩，菊蕊凌霜而秀茂。敝校假此良辰，爰有學生成績品展覽即賣會之舉行。恭請

各界光臨賜教，無任榮感。此候

公綏！

一，時日，九月二十六，七日（火）（水），自午前九時起至午後四時。

一，陳列品出賣，裁縫，手藝。

一，食堂設備，精製簡易食品（學生烹飪實習）。

一，遊藝會，午前午後各一次。

濱江省立哈爾濱女子國民高等學校長

蘇　正　晃

秋風瑟瑟中 日本國花重放

（寫眞：即盛開之櫻花。）

當此秋風瑟瑟裡，在日本扎幌神社隣近之北一條西十九丁目，前府先生之庭內，栽有山櫻多株，雖未落葉，而枝已現出黑色日來忽然開放淡桃色之新花。招得鄰人爭先往觀。於歐戰聲中在日本忽有國花開放，實可謂瑞兆也。以此，皇軍之武運長久由此可以測定。

歐洲大戰開幕 日滿外交強化 天賜自主外交之良機（一）

歐洲之火藥庫，終至爆發矣，繼德波開戰後，英國已布告對德宣戰，而法國與德國，亦陷諸戰爭狀態之中，美國則宣言中立，意大利不明其去就，蘇聯開殆波蘭領土侵略由至現在之形勢觀之，歐洲第二次大亂，乃屬不可蔽之事實，處於此間之日本政府，新內閣會發表牢固之政綱政策，新設支那派遣軍總司令部，而表明斷乎之決意，再對滿洲國，因梅津新關東軍司令官之就任，致今後之所有對內與對外政策，益見强化，因此，除向東亞新秩序建設躍進外，並已向中國闡明不介入歐洲之紛爭，事事邁向中國事變處理，他一方面，德軍未兼旬，即席捲波蘭，於西部戰線，則與法軍開始砲擊戰，蘇德兩軍於前線已開始國境制定交涉，至於歐洲動亂，能與極東以如何影響乎，太平洋諸列强之地位，能有如何變化乎，對此等問題解決之第一步驟，可視已毅然建樹矣。

援蔣國之首魁英國，今後將如何乎，彼非由中國大陸全面的撤退不可者，雖以戰爭之推移如何而定，然殆已明如指掌，法國勢必追隨英國，已不待言，惟彼等能簡單棄之不顧乎，以老猾之英國言，無被驅逐始退却之理，茲卷間遂有兩種觀測，其一爲日英妥協，他則爲英國後楯，而使美國登台說，英國爲保持自己權益，日本爲由英國讓步，而收拾事變，日英不無妥協之可能性者，由汪派中華日報之論評，亦可窺其端，然而對任意發揮敵性之英國，日本無非妥協不可之理由，恐今後唯有執儼然且意義深遠之不介入態度，與守現在中國大部均在日占領軍治下之立場焉。

德廢皇勸告 希特勒罷戰 業經希氏拒覆

據倫敦「星期畫刊」本月十二日載：德廢皇威廉二世自德波戰事發生後，非常關心國事（見九日本報要聞版），並且還遣密使致書與德元首希特勒，最痛切的一句話：「……你將遭遇的災難，將尤甚於一九一八年的痛創？」

這封書是由廢皇密使交給現在德外交部供職的海蘭，轉達希氏的侍從武官莫利爾伯爵，呈給希特勒，結果，希氏已拒絕答覆了。（琳譯）

英國温徹斯特市近海 發現無數戰爭用材

方今如噴火山上的歐洲各國民都是日夜在那不安恐怖，和焦燥的狀態裡，反映着這種不安，無論那國的新聞的社會面，都屢屢發現硝煙騷動的事情，這是英國的事情，前些日子在温徹斯特市的近海，有一個人坐在海邊垂釣着，投在水的魚鈎，就像釣着很大的東西，所以必裡注意及將魚鈎提起，你猜是什麽，原來是航空隊用的七磅炸彈，這個人驚慌之餘，趕緊報告警官，還詳細搜查附近的海底，一看，相繼發現一些炸彈手鎗，步槍彈和無數的戰爭用材，以後經温徹斯特市海軍航空隊調查，乃判明那正是和預備將來戰爭在航空隊倉庫施行嚴封所保管的，同一種類，所以認爲這或者是間諜所作的，目下正嚴探犯人。（倫敦）

和囚犯結婚 性命因以得救 保國一女人

在羅馬尼亞發生一樁在布加勒斯多監獄服役中的終身徒刑囚犯和一個受宣告死刑的女子結婚而救了一條人命的事情，這件事情，是這樣子，有一個搶斃自己亭主情人，在布加勒斯多裁判所受宣告死刑的保加利亞女人，她逃往羅馬尼亞被逮捕的時候，因爲在獄中和瓦磯爾弗烈史可兼斯囚犯結了婚，所以那個女子的國籍，加到羅馬尼亞，引渡保加利亞的理由也就消滅了，結局免了執行死刑（布加勒斯多）。

貝拉昆 死在獄裡

世界大戰後一千九百十九年，在匈牙利組織赤色政權，於全匈牙利散播赤色恐怖的元兇貝拉昆，其後因爲匈牙利治安確立，乃逃亡蘇聯，但最近華沙，晉弗爾斯特瓦尼克里耶爾，戊基延尼報，據莫斯科電報說，貝拉昆，在莫斯科監獄死亡了，據該報紙，貝拉昆的死，據風說是鎗斃云（華沙）。

戰火中一趣事 法國婦女大買化粧品 怕在戰期中買不着

歐戰起來之後，法國的輸出，陡然增加百分之三十强，使一般人最莫明其妙的是輸出品以香水及化粧品爲最多。經專家的研討，纔知道香水中酒精占主要部分，化粧品中甘油與凡士林佔主要部分，一般婦女深知戰爭起來，軍火需要孔亟，軍火的原料，除鋼鐵火藥之外，甘油最要緊。軍醫醫藥材料，酒精與凡士林更要緊。所以將來因甘油酒精價格昂貴，必致於影響到化粧品之貴。大家趁此還沒有漲價時，大量購買貯存，而歐洲各國，全仰仗法國的化粧品供給，也紛紛定購，居然大量出口，眞是一般人想不到的事。（勺）

介紹日本風光 日本之女性

國人稍知日本情形者，無不知日主婦之克盡婦道勞，一般婦女，莫不勤苦耐，操作不輟，家庭中有克勤克儉之美風。距知此等習俗之養成，由來已久，而主婦應有之知識，近更專門教授，並指導實習既詳且愼，殊有爲一般人所不能想像者。

日本昔時，家庭教育極嚴，對於主婦之職責，尤爲重視，所謂賢妻良母之教養，固不自今日始也。據傳昔時女子出嫁時，有母親以刀贈嫁，並囑以如不能恪盡婦職，即以刀自裁，勿復相見者。今日雖不如昔時之嚴，然對於爲主婦者之職責，既未嘗絲毫，而應具備之各種知識，亦於嫁前養成，東京之花嫁學校，即專爲訓練此種知識而設者。日人稱入此等學校之女子，爲「花嫁修行」，即新娘於結婚之前，爲婦道研究之意也我國古語，有所謂「未有學養子而後嫁者也」。此不過當時一句譬語，實則關於撫養嬰兒，及教育子女之知識，亦非訓練有素，不克措置裕如。故該校除烹飪，裁縫，及所謂「花道」「茶道」「書道」三道等，爲主婦所具備之知識，應有盡有外，對於育兒之知識，亦盡量講習。在校時，旣有專門教員，熱心教授，畢業後，復擇適宜處所，加意實習，故一旦結婚，對於主婦之職，自能勝任愉快，可爲賢妻良母而無愧也。

校在東京之御茶水，即所謂「御茶水家庭寮」是也。最近又有貌可羞花之卒業生六十人，由早八時而晚四時，午前六人，午後六人，輪流在麻布之愛育會，爲育兒之實習，午前爲嬰兒入浴方法，及授乳飲水方法，並襁褓之替換。午後實習，同時生理，衛生，榮養，調乳，及病症調治等之講習，附屬病院院長齋藤文雄博士之指導，固甚熱心，而受講習之花嫁學校學生，亦以爲與可愛之嬰兒以牛乳，比較插花作茶之實習，尤爲有趣，故莫不興味津津，生氣勃勃。從事訓練及實習，將來功行圓滿，即組織新家庭，不但處理家務，可担主婦之重任，不致無所措手，即異日產生「愛之結晶」，亦能善事撫育，爲愛兒力謀幸福，如此家庭，又有何不美滿可言歟。

「秋季大減價」（一個月）

前東泰改稱

東昇泰貨店

本店備辦大宗西服材料 種類齊全聘到專門技師 担當定做男女西服大氅 各種衣料化粧品皆全

現成西服減價

按原價九扣至八扣

地址哈爾濱道裡新城十二道街 電話（批發二三三四 零售五二八三）番

道裡新城東六道街路北

健生體育用品文具商店

自開幕以來深蒙各體育家及各學校 諸君惠顧並指導「存貨多定價廉」 已爲購過者所共知更爲應本年度體育週間所需要之 籃球、排球、足球、運動服裝、及適合底 年齡同學用運動用品大量運到 批發零售　定價格外底廉

（秋）（節）（照）（像）

順應秋節設快像部

大北寫眞館

歡迎惠顧價格低廉

地址 道裏新城六道街口

一九四零年的

新型男女大衣

現已備齊 歡迎參觀

道裡南市場七線大汽車終點

新市商場百貨店

電話二一七〇六番

福豐號百貨店

專門技師定做 男女西服大衣靴鞋 現成男女西服大衣備齊 各樣絲絨衣料

新城大街 電話（五九一九 三七二七 三九四九）番

新京另有支店

2569

恒昌茂百貨店

新型的： 男女大衣・西服 協和服・小孩服 歡迎參觀 色多・樣美

地址 道裡南市場十三道街口 電話七六六五番

九月一日開始 下午五點鐘至十點鐘每日

日語夜間講習班秋季開講

標準日本語讀本一卷六卷 實用日語會話 日本口語文法

道裡斜紋四道街 馬家溝國課街

龍光學院

7242

安光普編

法制經濟大意及基本法註釋

「文官考試・武官常識・不可缺之參考書也」

哈爾濱市道裏新城大街

發行所……天一印書局 電話六一一三八

定價並製貳元 特製貳元二角 外埠加一 全國各書局均有代售 新京代售處 四寶堂 萬源東 本埠道外 成文厚

福順東印書局遷移

新址道裡新城東六道街路北啓事

謹啓者本號爲擴充營業起見 特由中國十四道街遷移於道裡新城東六道街路北照常營業 因恐各界尚未週知特此謹告 並有新設大批書籍文具歡迎參觀

哈爾濱道裡新城東六道街

福順東印書局啓 電話六八〇三番

眼鏡專門 **文化堂** 驗目配光 廉價 免費

哈爾濱道裡石頭道街路南九八

萬國汽車火犂專門傳習所

新班招生（莫失良機）

自本月二十日起（新班開課）

地址：斜紋三道街二十號

補腎健腦良藥減價

育腎寶

主治：先天不足・後天虧損・腎經衰弱・夢遺滑精・性慾減退・腦神經衰弱・健忘失眠・腎囊濕涼・等症

定價每盒裝八十四粒國幣一元二角兩盒每二打十三元外埠函購不加郵費藥款用郵局小匯票匯到照寄不誤

總發行哈爾濱道外十五道街 金勒先藥房

[illegible]

總發行哈爾濱道外十五道街 金勒先藥房

公認
哈爾濱汽車學社
生徒大募集
簡章函索即寄（付回件郵票）
社址哈爾濱道外許公路一七號
電話二八二一四番
1856

勿失謀生良機

哈爾濱聯友自動車學社（新生）
1859

滿奴法克杜拉商店
邊特洋行舊從業員經營
一九三八年購辦之外國毛布呢絨布疋現已到齊開始銷售定做西服及大衣
自設裁縫工廠　聘有經驗精深之裁縫技師
專司量裁準保式樣　美觀適體如意
本店刷染並改造皮衣及皮物
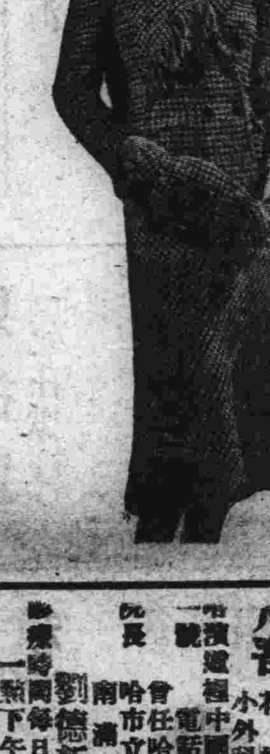
絕對言不二價
道裡中央大街一三〇號
馬街拐角電話七七零七

名滿寰球之雙妹老牌

雪花粉
一經敷用　芬芳嬌艷　常年塗抹　轉媸為妍

茉莉霜　雪花膏
廣生行出品
各地百貨店均有發售
總發行所　營口　奉天　廣生行啓
營櫃電話　五二七　奉櫃電話（四）三七八〇番

北滿特約總店
福源祥
哈爾濱道外南和街
電話七二六五番
1677

產婆　岡豐子啓
在哈已開業十八年
經驗宏富手術精良滿語流暢
對於接產不分晝夜隨招隨到希滿洲國官商各界利用之產婦幸甚人道幸甚
已遷至道裡田地街三十三號樓上十五號
電話二二六七番
19

鎮痛鎮靜麻藥中毒脫除
大滿洲國輸入販賣呈報在案許證
新聖藥ネオヘトロピン錠（活灵藥片）
日本大學教授醫學博士岡本先生創製
日本大學醫學博士上西協先生並非麻藥故其効力比較普通麻藥其效力顯靈
特能多保，症外，胃腸痛，頭痛，腸痛，其他之各種疼痛的
適應症
內科病者，外科其他之各科範圍內應用嗎啡，海洛因等之藥
◎此藥無中毒，可因阿片，嗎啡，海洛因，鉢托本等之中毒者脫除
去毒療法最適良
北滿總批發▲特約處
居濟
製藥所大阪日華製藥化學研究所
哈爾濱道裡中央大街一四七　井上大藥房
電話四〇一二番　振替口座大連一四二四
支店哈爾濱道裡石頭道街井上支店　電話二一〇九番
3369

醫林介紹

專治皮膚　花柳病科　松天醫社
地址道外中十一道街路東　正陽南國民學校對過
43

德國醫學博士　伊乍阿克
道裡斜紋一號街五號
電話五三〇四
專門眼科
接診時間晨九至十下午三時至四時半
149

醫士施米德樂
專治皮膚尿道花柳各症並用愛克斯光鏡診病
接診時間上午九至十二　下午四至七
聘有滿人翻譯一名
道裡十道街四十三號
153

醫士齋爾泰斯
石頭道街九十五號二層樓
電話三一三五
現已返哈照常應診
專治內外科及婦女科
145

海北眼科醫社
道外正陽八道街路南
專門眼科
醫師文星泉
159

醫士濟洛布林
道裡商務街二號第一戶
電話二四五七
內科小兒科
接診時間上午九時至十時　下午五時至七時
146

凡吾皮膚花柳小外科醫院
哈爾濱道裡中國頭道街二十一號
電話四二四一
院長　劉德新（凡吾）
曾任哈爾濱市立醫院院長　南滿醫學堂學士
診療時間每日上午十點至十二　下午三點至六點　星期日只限上午
182

女醫士石闊夫司嗒牙
地址十四道街三十二號　郵局隔壁　電話七二九二
專治婦科產科內科
診時間午後三時至五時
大安街五十五號德國醫院九時至十二時
150

醫師法依尼司基
專門內科　診查詳細　為患者便利特聘翻譯
主治　一、心臟病　神經病　一、肺病　胃腸病
診時　上午九時至十二時　下午五時至七時
道裡中國九道街三十一號樓上二戶
電話三九三六

德國專門眼科
醫學博士格利德恩耳
斜紋二路街即大同廣場十七號信託第一樓上一階
診療時間　上午十一點至一點　下午三點至四點
聘有滿人接洽
169

醫士愛佈什甸
專治內外科各症
道裡外國七道街十三號
診療時間十一時至十二時　五時至七時
電話三一七七五
144

女醫士吳蘭諾司喀牙
專門婦科及產科
接診時間　午前十二時至二時　午後三時至五時
道裡面包街七十六號
電話四二一八
162

徐新華診療所
南滿醫學士　徐桂籓
小兒科內科
助產士　徐志遠
住院隨時
地址道外北九道街路西
25

鳳石內科醫院
道裡中國頭道街二十號
南滿醫學士　劉鐵城
專門內科
診察時間每日午前九時至十一時　午後四時至七時　星期只限午前
電話二二五八
163

醫士伍拉林
道裡炮隊街一五三號
電話四九八一
專治內科並神經心臟病
接診時間晨九時至十一時　午後四至六
聘有滿人接洽

花柳病專科

醫師周國五斯及
道裡外國六道街八號房第三戶
電話三三八八
專門耳鼻喉科及外科
接診時間晨十時至十一時　午後四至六時
151

明明眼科醫院
哈爾濱道裡中國頭道街
電話七五一〇
醫學博士　石增榮
診療時間　午前九至十二　午後五至七
住院有各等病房
換病隨時（須附足信郵費）
38

中國小兒科醫院
南滿醫學士　吳鏡波
哈爾濱道裡中國頭道街十三號
診療時間　上午九時至十二時　下午四時至七時　星期日下午休診
154

出沛恩
醫學專科
午前十一時開診　午後六時止　患者親臨為治
地址哈爾濱道外正陽十九街路頭路南門牌十一號院內二十二號
163

醫士牙信斯基
專治內科皮膚花柳科
每日午前八點至十點　午後六點至八點
哈爾濱道裡面包街外國四道街四十三號
168

醫士林德爾
專門產科及婦科各症
道裡十四道街五十三號　郵局隔壁電話三六〇四
接診時間　自八時半至十時　午後四時至六時
158

牙醫
▲遷移啟事
齒科醫師劉鳳書
遷移在道裡中央大街拐角斜紋街門牌七十五號
診療時間一上午十點至一點　下午四點至六點

專門牙科醫師　列阿·柴木
曾在亞陸格斯及愛魯缶任醫師十六年
道裡局街十五號房
接診時間上午九至一　下午三至七　星期日十至一
184

治鑲牙之處
道裡十四道街三十九號　郵局毘鄰三樓三號
補牙科僅収產材料費　醫師經驗宏富手術精無痛苦

通滿號採用歐美材料俄牙師皮里坡七克，敎格列子減死，鑲牙吉諾爾金龍啓
140

齒科醫師　李蔭成
新設×光透視照像診斷
應診時間　上午八時至一時　下午三時至七時　星期下午停診
哈濱道裡外國七道街五號
165

日本齒科醫學士　劉東亮
治牙，鑲牙，拔牙　無不精巧　定價公道
景陽街平安電影院南邊
東亮牙齒專科
149

俄國牙醫師　叔爾杜道維赤
本醫師專門技術製造各種新牙以及治牙補牙鑲牙拔牙
手術完備　貧民免費診斷
地址道裡外國三道街路北三十九號
3111

牙醫　亞陸哥斯及愛魯蔓
創設於一九一五年
道裡外國三道街一七一號　中央大過拐角
電話四八〇
接診時間晨九時至二時　後三時至六時　星期日十時至一時
148

東尚齒科醫院
日本大學齒科醫學士　黃東倚
治牙　拔牙　鑲牙　口腔手術　牙疔　補牙
時間午前九時至下午一時　三時至七時　星期日休診
道裡外國八道街拐角
157

牙醫　馬子果倭依　鑲牙
道裡中國四道街十一號
〔自午前九時至十二時〕
〔午後自二時至六時〕
160

猶太醫院
病房單間或公眾房間設備俱全　收費低廉
並有專門醫師　自設化驗室　化驗血便及其他一切　並有X光透視照像
址道裡中國五道街四十號　電話三七一
2686

·淨面藥膏·
膏司多靈
主治　皮粗紋縐　膚黑面暗　汗疱粉刺　春癬夏疹　血瘡癢癬
功効：潤膚嫩顏　較雪花膏力强效速
＝除斑點脫　比油藥膏性厚愈切
風行全球……化裝良藥
男女適用……老幼咸宜
醫師化驗　△不含鉛質　△不浮白粉　△不結油膩

零售整批均所歡迎
中央大藥房
哈爾濱石頭道街一〇九　電話二九五二

劉氏樂仙膏
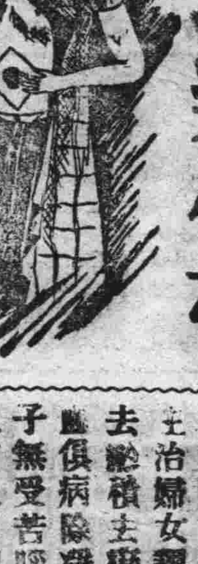

主治婦女　經血不調　赤白帶下　腹凝滯痛等症　子宮寒冷　肚
哈爾濱道外十四道街
老福春堂總售處

鞏血保坤丸
主治婦女調經和血　去瘀積去瘀寒去濕　並俱病除得必能得子　無受苦服請服試之言之不謬
定價每料三元

金剛藥片
▲主治男子虛弱　先天不足腎虧精損　老年精衰小便夜頻　精神疲倦耳作蟬鳴　腰腿疼痛等症
◉定價國幣　大盒五十片二圓　小盒二十片一圓　半打五圓　十圓
外埠各大藥房皆有經售　倘無處購買將款匯寄哈爾濱本藥店　無悞原班回寄　郵票代價均可
哈爾濱道外正陽十四道街
老福春堂
2641

●專治咳嗽「劉氏金丹」
▲主治　咳嗽肺病　癆傷咳嗽傷　痰喘感冒咳嗽等症
定價每盒一元　每付一角

暑期募集
中等日語專修科插班生徒
初等　民　高等
民生部立案
哈爾濱中央學院
報名，自即日起—
手續，入學時須繳二寸半身相片二張並填寫入學願書
宿舍，本校爲便利外埠學生起見特備宿舍
章程函索須寄郵票四分
校址：哈爾濱道裡中國三道街十一
10

婦科
下治藥理經球
無服藥之苦　有立杆見影
婦女理經丸
外埠函購郵費二角
總批發處天津黃緯路閻氏製藥所出品
哈爾濱　獨家經售道外桃花巷中間　閻氏藥房上樓
80